

Szkolenie operatorów Wirtualnego Serwera Egzaminacyjnego

OKE Warszawa - woj. mazowieckie

12 maja 2022 – sesja Lato 2022

Prowadzący:

Michał Stopyra

Plan prezentacji:

1. Przygotowanie stanowisk
2. Instalacja Wirtualnego Serwera Egzaminacyjnego
3. Obowiązki operatora przed i podczas egzaminu
 - Przygotowanie
 - Uruchomienie
 - Zakończenie i archiwizacja
4. Pytania

Ważne dokumenty:

1)

Informacja o sposobie organizacji i przeprowadzania egzaminu zawodowego/Potwierdzającego Kwalifikacje W Zawodzie.

Do pobrania na stronie OKE.

W skrócie: **Informacja**

2)

*Szczegółowa instrukcja techniczna przygotowania i przeprowadzenia egzaminu w formie elektronicznej, paczka **SIOEPKZ***

Na stronie CKE.

W skrócie: **Instrukcja**

Przygotowanie stanowisk

Opisy stanowisk

Przykładowe organizacje sieci

Opis Wyposażenia

- Opis sieci egzaminacyjnej
- Opis stanowiska zarządzania egzaminem
- Opis stanowiska zdającego

Wymagane wyposażenie w prezentacji jest opisane na podstawie opisu dla **formuły 2019**, dla egzaminu w formule 2017 można odwołać się do wymagań w odpowiednich dokumentach.

Pełna specyfikacja jest dostępna w **załączniku do Wniosku o upoważnienie do przeprowadzenia części pisemnej egzaminu**

PP2019 - 150 strona **Informacji O Sposobie Organizacji I Przeprowadzania Egzaminu Zawodowego** obowiązująca w roku szkolnym 2021/2022 (Formuła 2019)

PP2017 - 134 strona **Informacji O Sposobie Organizacji I Przeprowadzania Egzaminu Potwierdzającego Kwalifikacje W Zawodzie** obowiązująca w roku szkolnym 2021/2022 (Formuła 2017)

Dokumenty dostępna na stronie <https://www.oke.waw.pl/> w **Procedurach egzaminów**.

Opis sieci egzaminacyjnej

- **Standard sieciowy:**
 1. TCP/IP v4.
 2. konfiguracja klientów poprzez serwer DHCP (RFC 2131), w zakresie:
 - a. przydzielenia adresu hosta.
 - b. przydzielenia maski podsieci.
 - c. przydzielenia adresu bramy sieciowej.
 - d. przydzielenia adresu serwera DNS.
- **Standard zabezpieczeń:**
 1. brak możliwości połączenia z urządzeniami znajdującymi się poza siecią egzaminacyjną:
 - a. w przypadku sieci przewodowej wymagane jest **fizyczne oddzielenie** od komputerów znajdujących się poza siecią egzaminacyjną.
 - b. w przypadku sieci bezprzewodowej jest wymagana komunikacja z użyciem protokołu Wi-Fi Protected Access. Podczas trwania egzaminu, wiek wykorzystywanego hasła dostępu do sieci bezprzewodowej nie może być większy niż 24 godziny - **Zalecane jest zastosowanie połączenia kablowego do ASE minimum WPA2 oraz wyłączenie rozsyłania nazwy sieci za pomocą SSID.**
 2. w sieci egzaminacyjnej mogą pracować tylko komputery uczestników egzaminu, serwer egzaminacyjny, serwer DHCP.
 3. możliwość połączenia z wyznaczonym komputerem pełniącym rolę serwera egzaminacyjnego, tylko dla komputerów uczestników egzaminu.
- Przepustowość umożliwiająca dwukierunkową transmisję obrazu kodowanego w formacie H.264 (240p, 360p, 720p) niezależnie z/do każdego ze stanowisk egzaminacyjnych.

Przepustowość/Wydajność sieci można przetestować przed konfiguracją zamkniętej sieci używając docelowego switcha, accesspointa włączając materiały wideo o odpowiedniej jakości np. <https://www.youtube.com/user/ckeedupl> na liczbie stanowisk odpowiadających warunkom na zaplanowanym egzaminie.

- **HOST** – urządzenie sieciowe komunikujące się za pomocą TCP/IP w tym **komputery** oraz **routery**
- **Switch** – Urządzenie domyślnie pracujące w 2 warstwie sieciowej. Domyślnie skonfigurowane lub bez opcji konfiguracji nie ingerują w komunikacje między komputerami
- **Router** – Aktywne urządzenie zarządzające ruchem w sieci, jeśli jest używane w trakcie egzaminu należy uwzględnić ustawioną na nim adresację. Domyślnie skonfigurowany router ma włączony serwer DHCP i zajmuje pierwszy adres w sieci, który rozsyła adresacje komputerom (adres ip, adres bramy domyślnej).
- **DHCP** – (ang. Dynamic Host Configuration Protocol - protokół dynamicznego konfigurowania hostów) Jest to protokół komunikacyjny pozwalający na automatyczną konfigurację urządzeń sieciowych. Decyduje on o adresach komputerów używanych w sieci, jeśli będzie on wykorzystywany w trakcie egzaminu należy uwzględnić jego ustawienia. Najczęstszą domyślną adresacją z jakiej takie urządzenia korzystają są: **192.168.0.1/255.255.255.0**, **192.168.1.1/255.255.255.0**, **192.168.100.1/255.255.255.0**
- **Gateway** – (pol. Brama domyślna/Brama sieciowa) - Adres urządzenia sieciowego przekazującego komunikacje między różnymi sieciami, jeśli jest on ustawiany na kartach sieciowych powinien być on taki sam na serwerze i komputerach. Jeśli urządzenia mają ustawioną różną bramę sieciową, może to powodować problemy z komunikacją.
- **DNS** – (ang. Domain Name System/pol. system nazw domen) - hierarchiczny rozproszony system nazw sieciowych, który odpowiada na zapytania o nazwy domen.

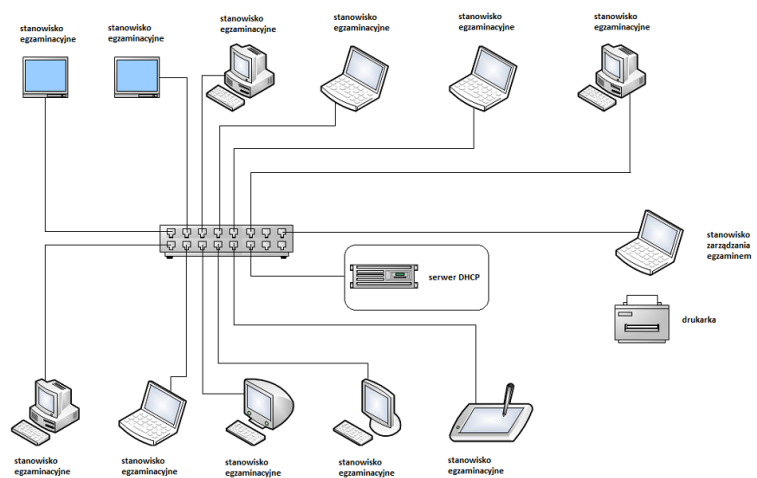

Sieć przewodowa

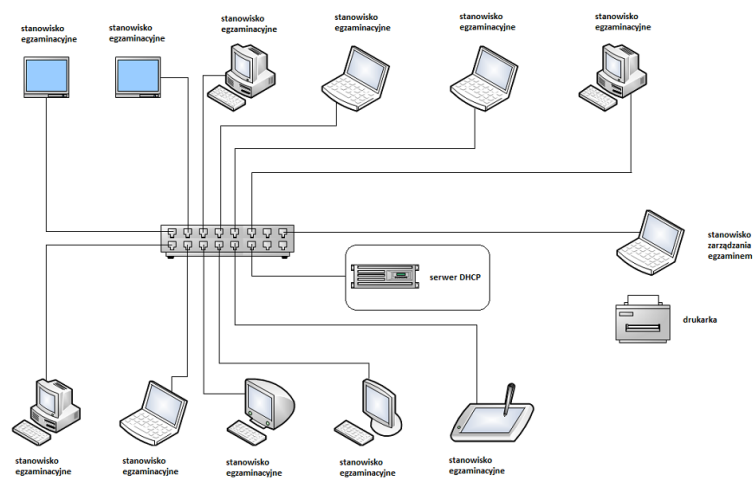

Sieć mieszana z wydzielonym serwerem DHCP

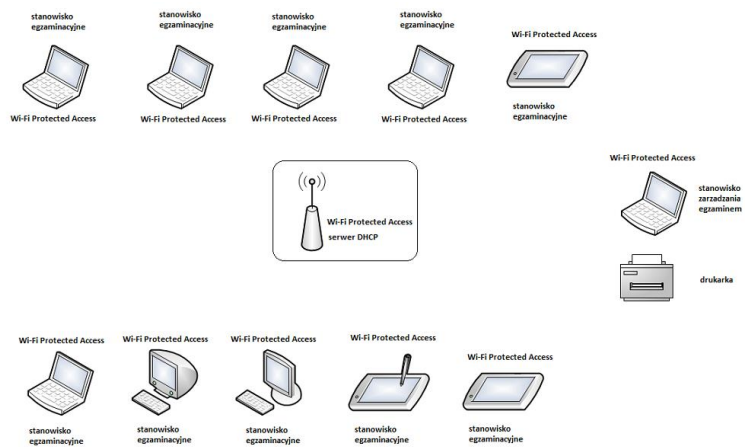

Sieć bezprzewodowa

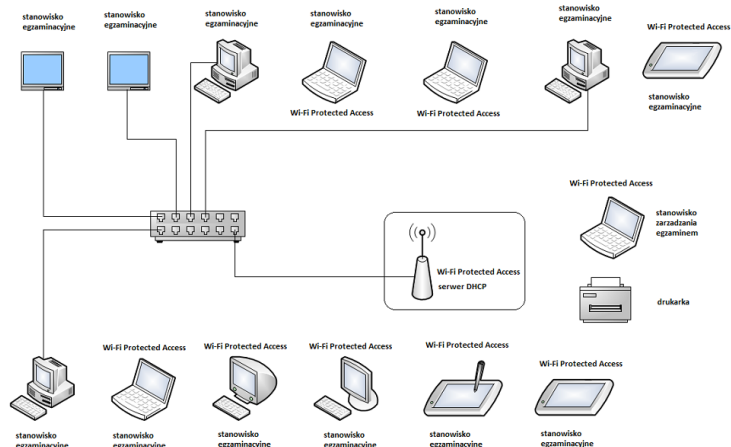

Sieć mieszana z routerem z funkcją DHCP

Przykładowa organizacja pomieszczenia egzaminacyjnego

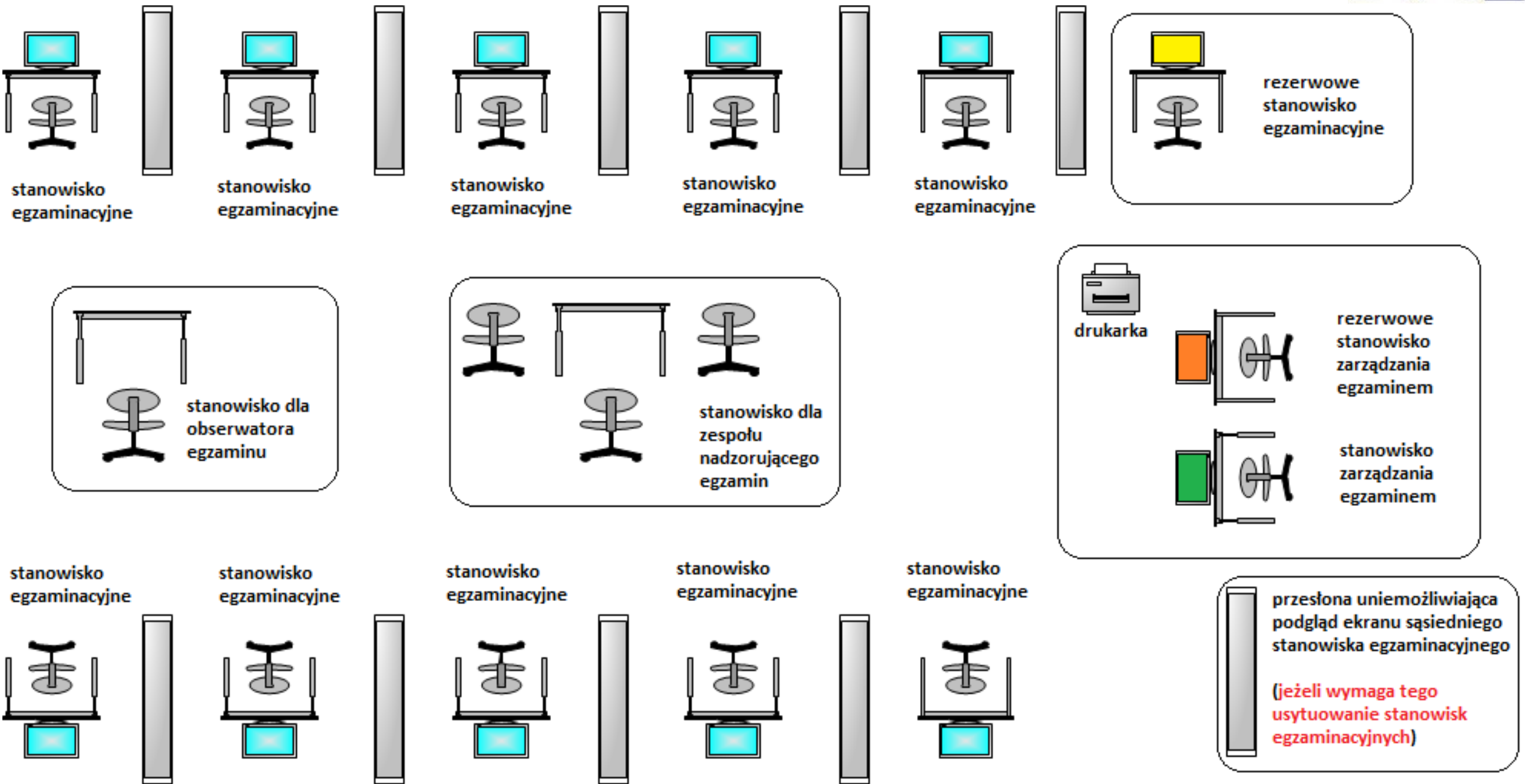

przesłona uniemożliwiająca podgląd ekranu sąsiedniego stanowiska egzaminacyjnego
(jeżeli wymaga tego usytuowanie stanowisk egzaminacyjnych)

Opis stanowiska zarządzania egzaminem

Najważniejsze parametry:

- **Wydajność:**
 - a. możliwość odtwarzania filmów bez zakłóceń w formacie H.264 (240p, 360p, 720p, 1080p)
 - b. procesor o wyniku minimum 5000 punktów w teście „Passmark CPU Mark” opublikowanym na stronie https://www.cpubenchmark.net/cpu_list.php
 - c. procesor ze sprzętowym wsparciem wirtualizacji.
- Min. 6 GB wolnej pamięci RAM dostępnej dla aplikacji po uruchomieniu systemu operacyjnego
- Min. 5 GB pamięci RAM dostępnej dla wirtualnego serwera egzaminacyjnego
- 200 GB wolnej przestrzeni na dysku SSD dla aplikacji po uruchomieniu systemu operacyjnego
- **System operacyjny:**
 - a. nie zwirtualizowany, nie serwerowy.
 - b. ustawiony w tryb pracy ciągłej (z wyłączonym trybem automatycznego przejścia systemu w tryb bezczynności/niskiej wydajności/oszczędzania energii po zadany czasie).
 - c. zaktualizowany na dzień 31 grudnia roku poprzedzającego egzamin.
 - d. umożliwiający zainstalowanie aplikacji VirtualBox aktualnej na dzień 31 grudnia roku poprzedzającego egzamin.
- nagrywarka DVD
- Pamięć flash USB 4 GB - **pozwalająca na sprawne przekazywanie danych bez dostępu sali egzaminacyjnej do Internetu.**

Opis stanowiska zdającego

Najważniejsze parametry:

- *Wydajność - możliwość odtwarzania filmów bez zakłóceń w formacie H.264 (240p, 360p, 720p).*
- **Ekran - odzwierciedlanie kolorów: True Color, przekątna:**
 1. *Tablety/komputery mobilne 9 cali (w przypadku dostosowania 17 cali)*
 2. *Komputery stacjonarne 17 cali*
- **Komunikacja użytkownika z komputerem:**
 1. *klawiatura w układzie QWERTY zewnętrzna, zintegrowana lub ekranowa (w przypadku dostosowania, zgodna z warunkami dostosowania)*
 2. *urządzenie wskazujące np. mysz, ekran dotykowy (w przypadku dostosowania, zgodne z warunkami dostosowania)*
- Standard zabezpieczeń - brak możliwości połączenia z komputerami znajdującymi się poza wydzieloną siecią egzaminacyjną.
- **Przeglądarka internetowa:**
 1. Obsługiwane protokoły: HTTP, HTTPS.
 2. Strona domyślna: adres strony egzaminacyjnej ustawiony na stałe.
 3. Obsługiwane standardy: HTML 5.2, CSS 3.0, JavaScript / ECMA-262 (wydanie 9).
 4. Otwieranie plików w formacie PDF bezpośrednio lub pośrednio z przeglądanej strony.
 5. Otwieranie filmów kodowanych w formacie H.264 (240p, 360p, 720p) bezpośrednio lub pośrednio z przeglądanej strony.
 6. możliwość skalowania widoku strony w zakresie przynajmniej pomiędzy 100% a 400% oryginalnego rozmiaru strony.

Wyposażenie dodatkowe/uzupełniające

- 1 rezerwowe stanowisko egzaminacyjne,
- 1 rezerwowe stanowisko zarządzania egzaminem operatorem egzaminu,
- 1 pamięć USB min. 4 GB do nagrania i przekazania KOE pliku z zaszyfrowanymi wynikami zdających,
- co najmniej 1 płyta DVD na jeden Wirtualny Serwer Egzaminacyjny dla potrzeb jego archiwizacji,
- pisak do opisu płyty DVD,
- papier do drukarki,
- tusz lub toner do drukarki,
- stół i krzesła dla zespołu nadzorującego część pisemną egzaminu,
- stół i krzesło dla obserwatora lub stanowisko dla obserwatora
- tablica do zapisania informacji porządkowych,
- zegar,
- apteczka,
- identyfikatory dla zdających,
- identyfikatory dla członków zespołu nadzorującego część pisemną egzaminu,
- identyfikator dla obserwatora.

Przypomnienia

Każdy kod egzaminu (osobne na kod szkoły) ma mieć osobny Wirtualny Serwer Egzaminacyjny

- Szczególnie dotyczy to zespołów szkół – technikum i szkoła branżowa. Każdy kod szkoły powinien mieć osobnie przygotowywane **pliki z danymi** na egzamin.

Każdy kod egzaminu powinien mieć przygotowaną tylko jeden Wirtualny Serwer Egzaminacyjny.

- W przypadku uruchomienia więcej niż jedna maszyna wirtualna na jeden kod egzaminu względem deklaracji, będzie skutkować wygenerowaniem więcej niż jednego pliku z wynikami na kod egzaminu i problemy z importem wyników

Należy upewnić się, że system na którym działa Wirtualna Maszyna nie przechodzi w stan uśpienia.

- Zdarza się, że system Windows przy wznowieniu pracy źle wznowia proces maszyny wirtualnej co może prowadzić do zawieszenia lub uszkodzenia maszyny wirtualnej.

Jeśli któraś z powyższych sytuacji wystąpią w trakcie egzaminu lub pojawią się inne problemy w trakcie egzaminu zgłaszamy taką sytuację OKE w celu otrzymania dalszych instrukcji.

Przed egzaminem

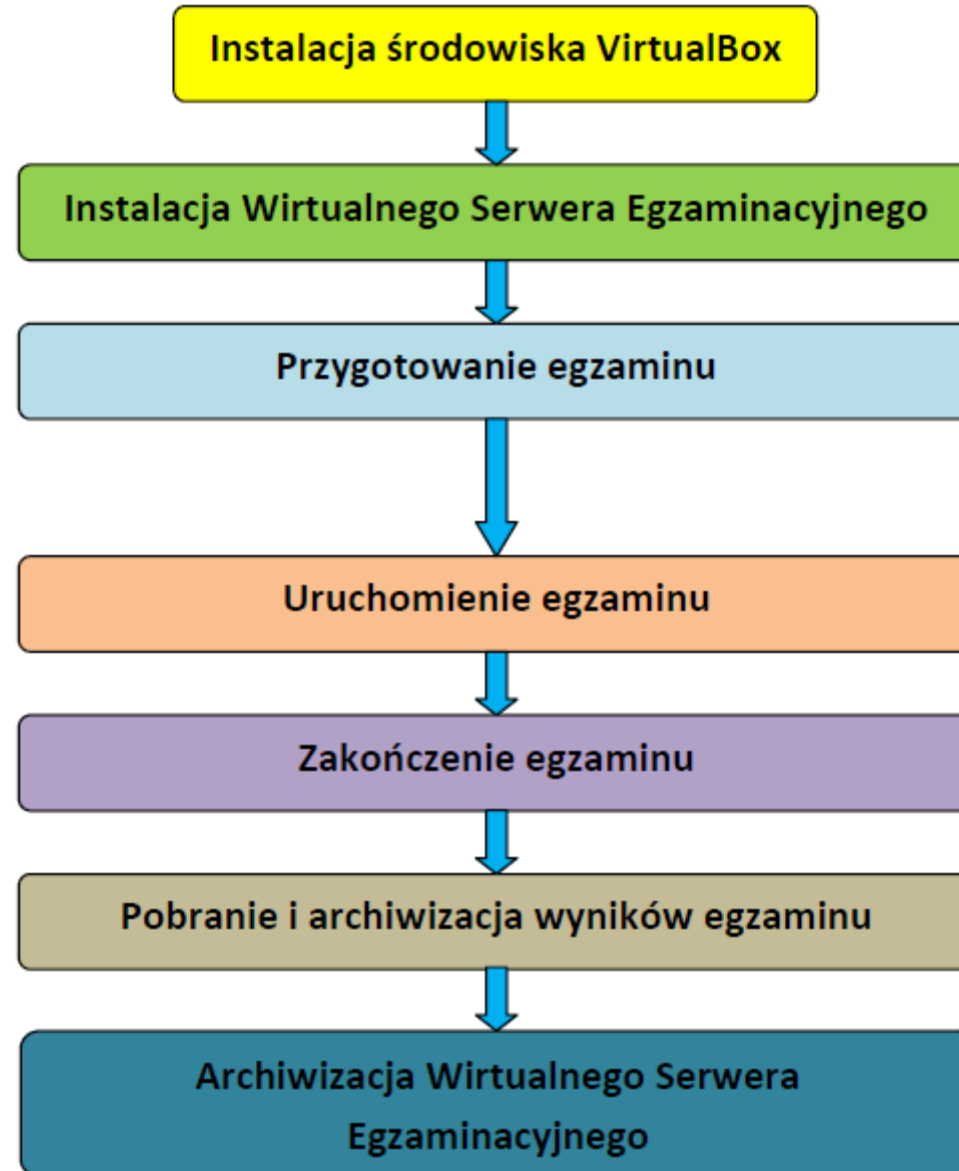

Komunikacja w sprawie egzaminu

SIOEPKZ - główny kanał komunikacji dotyczącej egzaminu elektronicznego.

<https://epkz.cke.edu.pl>

VirtualBox na komputerze wyznaczonym jako **stanowisko zarządzania egzaminem** przez **operatora egzaminu**.

*Środowisko **VirtualBox** jest dostępne do pobrania ze strony:*

<https://www.virtualbox.org/wiki/Downloads>

Wymagana wersja **VirtualBox** – dla egzaminu elektronicznego:

Wersja z grudnia 2021. (wersja min **6.1.30**).

<https://download.virtualbox.org/virtualbox/6.1.30/VirtualBox-6.1.30-148432-Win.exe>

Zalecamy nie zmieniać wersji VirtualBoxa, jeśli próba egzaminu przeszła bez problemów.

Zmiana wersji może wymagać **skasowanie wszystkich ustawień oraz serwerów** do poprawnego działania, przez skasowanie katalogów **.VirtualBox** oraz **VirtualBox VMs**, z katalogu użytkownika.

Program **7-zip** na komputerze wyznaczonym jako **stanowisko zarządzania egzaminem** służący do rozpakowania pliku zawierającego **Wirtualny Serwer Egzaminacyjny** przez **operatora egzaminu**.

Aktualna wersja - 7-Zip 21.06

<https://www.7-zip.org/a/7z2107-x64.exe>

Instrukcje dotyczące egzaminu

Instrukcja -> do pobrania w ramach kompletu instrukcji systemu SIOEPKZ ze strony CKE:

- Cke.gov.pl > Egzaminy zawodowe > SIOEPKZ

Dane do egzaminu próbnego są do pobrania w systemie SIOEPKZ

- Proces Egzaminowania > Egzaminy > Egzaminy-egzaminy próbne
- Nie zalecamy wykorzystywania starych plików z paczki treningu technicznego do przeprowadzania egzaminu próbnego.

Dane do właściwego egzaminu – około tydzień przed egzaminem

- Proces Egzaminowania > Egzaminy > Arkusze I Dane
 - Po wybraniu odpowiedniej sesji i przyciśnięciu klawisza „**SZUKAJ**” wyświetli się lista z plikami do każdego egzaminu.
 - W tym samym miejscu będą dostępne hasła do odblokowania egzaminu.

Wirtualny serwer egzaminacyjny - dostępny do pobrania w serwisie SIOEPKZ

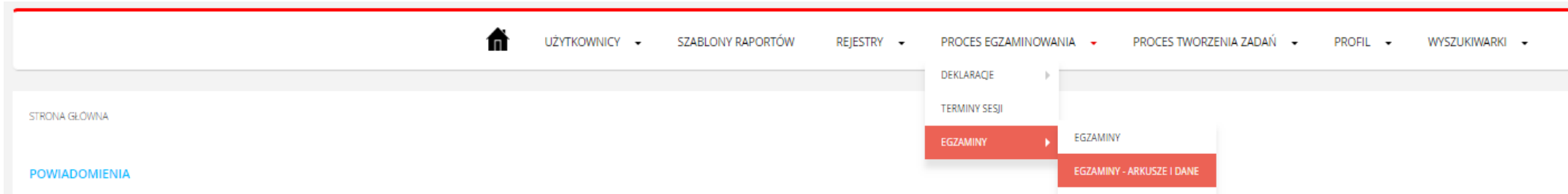

Do pobrania w menu **Proces Egzaminowania > Egzaminy > Arkusze I Dane**

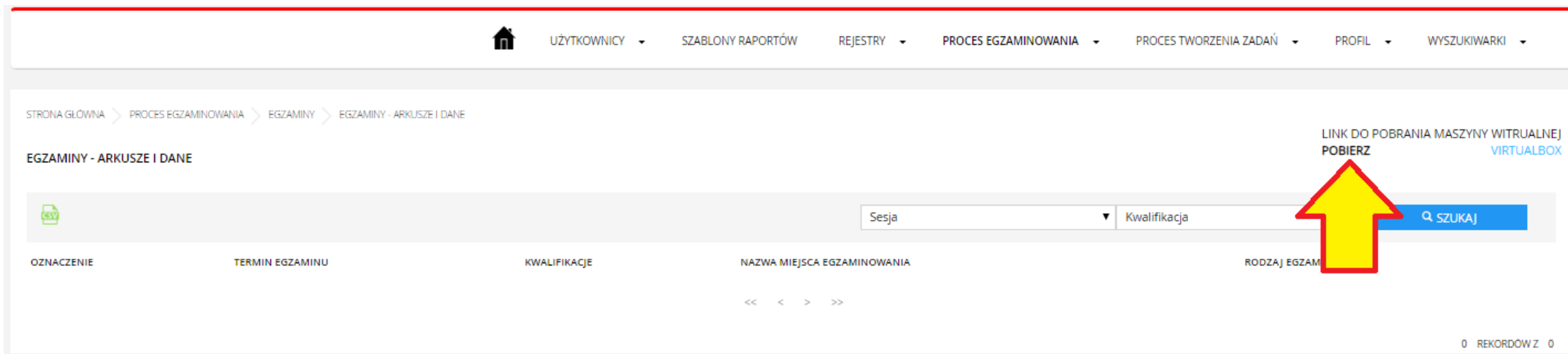

Dane do przeprowadzenia egzaminu próbnego - dostępne do pobrania w menu

Proces Egzaminowania > Egzaminy > Egzaminy-egzaminy próbne

Po użyciu przycisku dodaj, planujemy datę, liczbę zdających oraz arkusz; obecnie dostępne są arkusze uniwersalne dla podstaw 2017, 2019. **Instrukcja 0032 z paczki SIOEPKZ**

Przeprowadzenie egzaminów próbnych przez szkołę będzie potraktowane jako **równoznaczne** z przeprowadzeniem **obowiązkowego treningu technicznego**, jeżeli spełnione zostaną łącznie następujące warunki:

1. Liczba **sal**, w których musi być przeprowadzony egzamin próbny: **1**
2. Minimalna liczba **zdających w poszczególnych salach**, w których musi zostać przeprowadzony egzamin próbny: **sala 1 - 6**
3. Minimalna liczba sal, w których egzamin próbny musi być przeprowadzany **w tym samym czasie**: **1**

Egzamin próbny można również przeprowadzić bez konieczności spełnienia powyższych warunków. Nie będzie on jednak wówczas równoznaczny z przeprowadzeniem obowiązkowego treningu technicznego.

Liczba egzaminów i zdających powinna zgadzać się z zgłoszonymi w sesji salami opisanymi powyżej

OZNACZENIE EGZAMINU	TERMIN EGZAMINU	LICZBA ZDAJĄCYCH	LICZBA W CZYTANYCH WYNIKÓW	STATUS WYNIKÓW	DATA WCZYTANIA WYNIKÓW	CZAS ROZPOCZĘCIA EGZAMINU	ZDAŁO [%]	OPERACJE
PB-20201223/100101-2453P/32937005	24.12.2020 14:00:00	4	1	Wczytane	28.12.2020 14:53:43	23.12.2020 21:14:56	25	  Lista loginów i haseł Hasło do odbezpieczenia(Pobrane) Dane 
PB-20201228/100101-2453P/76409976	29.12.2020 14:50:00	3	3	Wczytane	29.12.2020 07:21:52	28.12.2020 15:00:41	33,33	  Lista loginów i haseł Hasło do odbezpieczenia(Pobrane) Dane 
PB-20201228/100101-2453P/77074610	29.12.2020 16:45:00	4	0	Niewczytane				  Lista loginów i haseł Hasło do odbezpieczenia(Nie pobrane) Dane 

Wyniki wgrujemy za pomocą przycisku strzałki

Po poprawnym przeprowadzeniu egzaminu po zaimportowaniu z wykorzystaniem wszystkich kont, egzamin powinien zostać oznaczony na **zielono**, na **czzerwono** zostają oznaczone egzaminy z wykorzystaną z zbyt małą liczbą stanowisk zdających.

Na egzaminie próbnym Operator testuje działanie **Autonomicznego Systemu Egzaminacyjnego**

- Rozpakowuje archiwum **ASE_wirtualny_serwer_egzaminacyjny.v3.2.zip** zawierające plik w formacie OVA za pomocą programu **7-zip**
- Importuje plik **ASE_wirtualny_serwer_egzaminacyjny.v3.2.ova** za pomocą programu **VirtualBox**
- Skonfigurowanie ustawień sieciowych na urządzeniach
- Importuje dane zawierające testowe arkusz oraz loginy i hasła zdających
- Rozdaje wydrukowane z plików pdf hasła i loginy dla zdających
- Odłącza dostęp do Internetu w sali przeprowadzania egzaminu
- **Ponownie uruchamia** stanowiska zdających, stanowisko zarządzania oraz sprzęt sieciowy
- Sprawdza czy na wszystkich indywidualnych stanowiskach egzaminacyjnych jest dostępna strona zdawania egzaminu oraz poprawność wyświetlania pytań na każdym stanowisku.
- Sprawdza raporty, w tym podłączenie do sieci Internet w czasie trwania testowego egzaminu.
- Archiwizuje na płycie dane z próby (serwer ASE, plik eksportu oraz hasła ustawione przez operatora)
- Przekazuje plik eksportu do wgrania na stronie SIOEPKZ lub wgrywa go osobiście.

Każda sala wymaga osobnego wykonania egzaminu próbnego z liczbą stanowisk na największym z egzaminów w sesji

Instalacja Wirtualnego Serwera Egzaminacyjnego

Szczegóły w Instrukcji, która będzie przekazana przez System Wymiany Plików

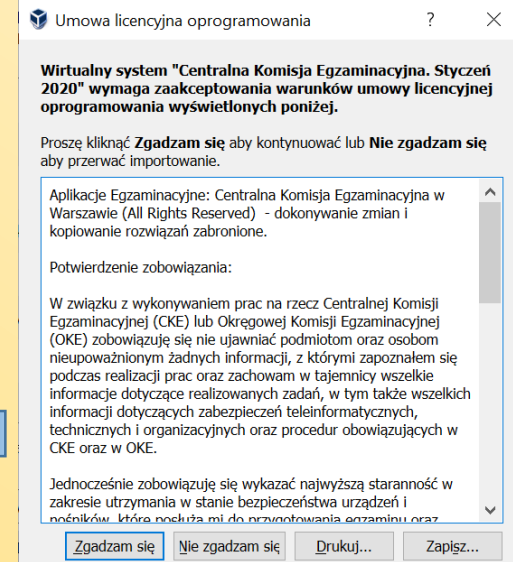
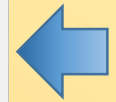
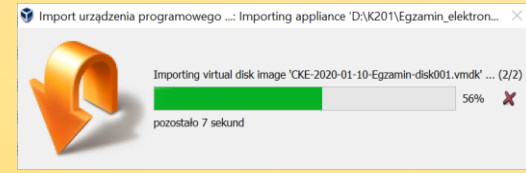
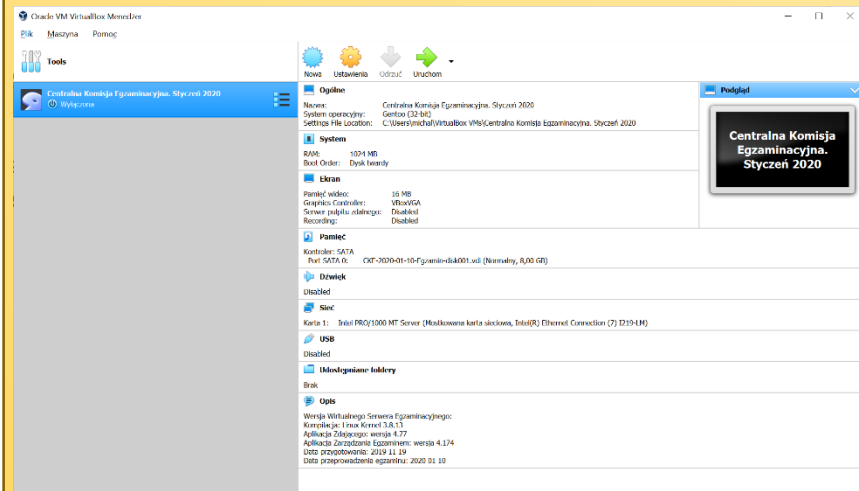
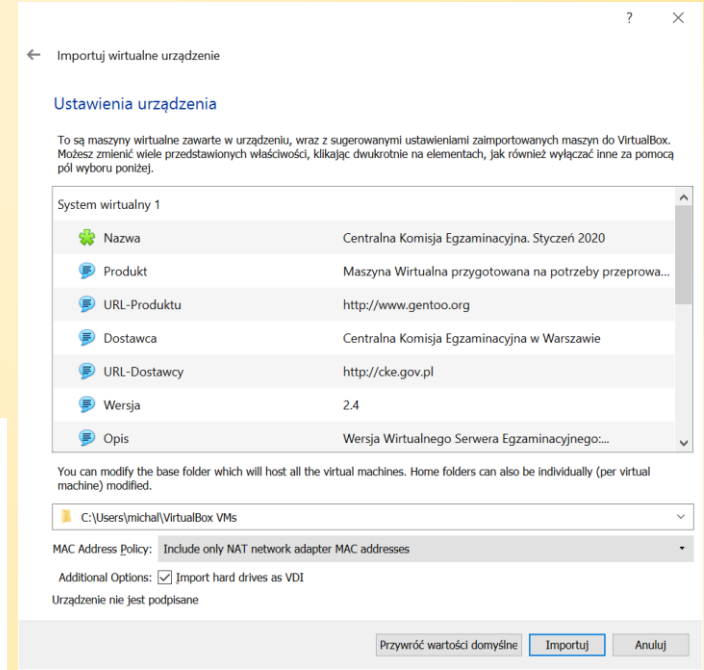
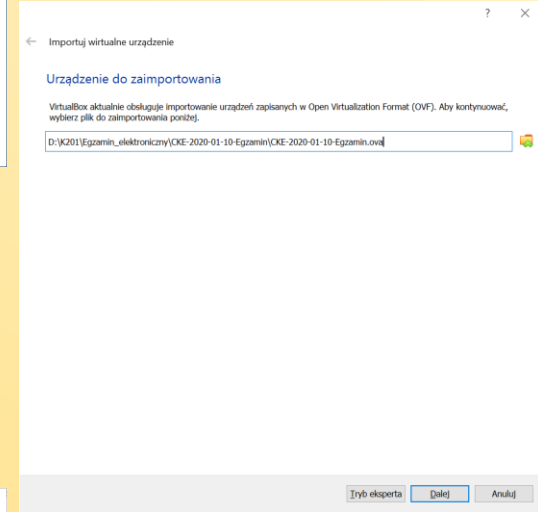
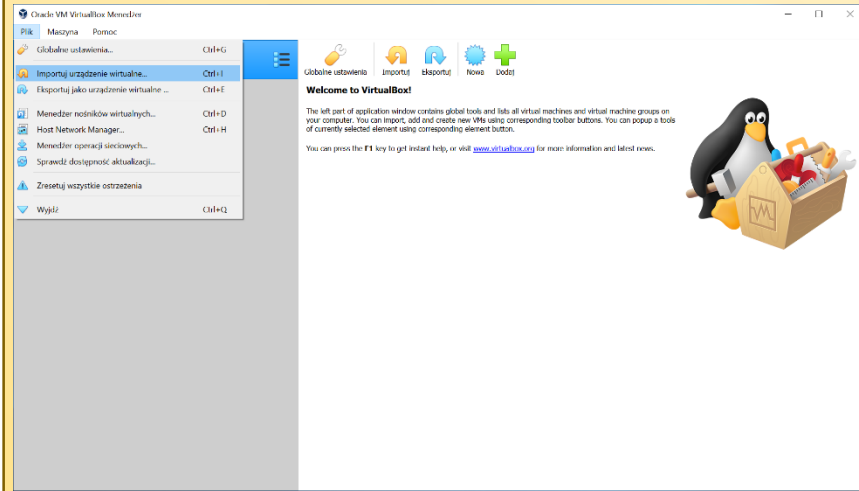

Instalacja Wirtualnego Serwera Egzaminacyjnego

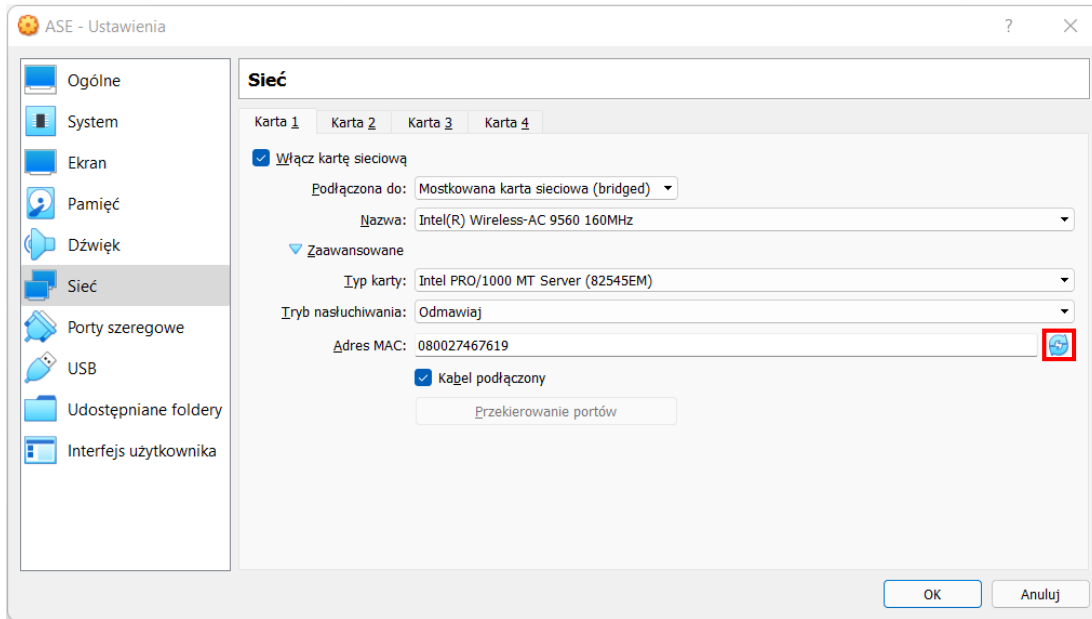

Zalecana jest zmiana adresu MAC karty sieciowej, w przypadku uruchomienia w jednej sieci paru serwerów egzaminacyjnych jednocześnie jest to wymagane do poprawnego działania sieci.

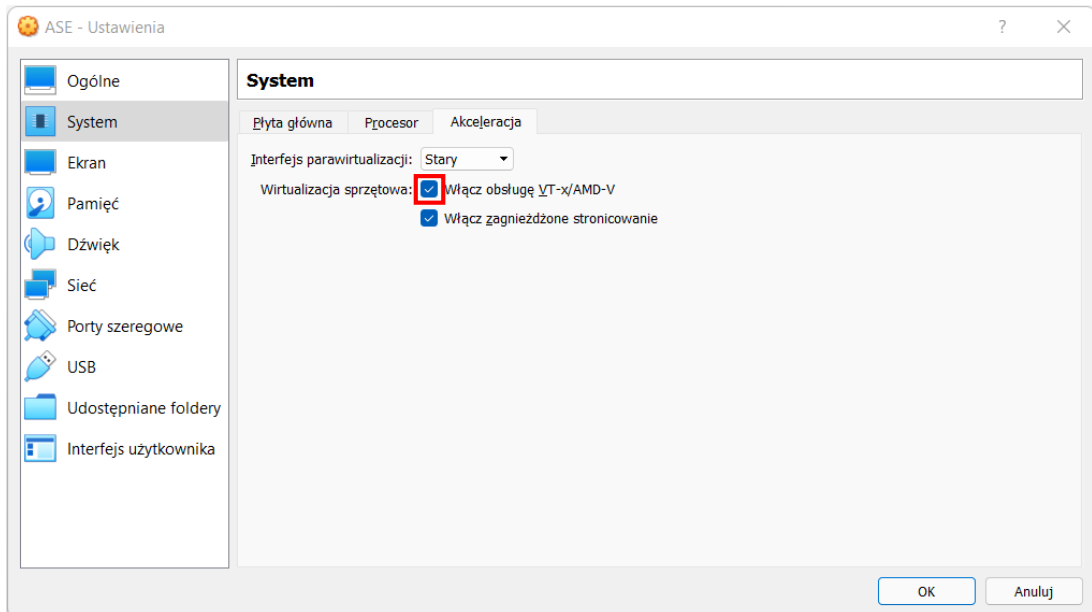

W przypadku problemów z uruchomieniem maszyny wirtualnej sprawdzamy czy wirtualizacja sprzętowa nie powoduje problemów z uruchomieniem.

Kompatybilność wirtualizacji sprzętowej zależy od procesora używanego na komputerze do wirtualizacji, często potrzebne jest zaznaczenie odpowiedniej opcji w ustawieniach płyty głównej.

Instalacja Wirtualnego Serwera Egzaminacyjnego

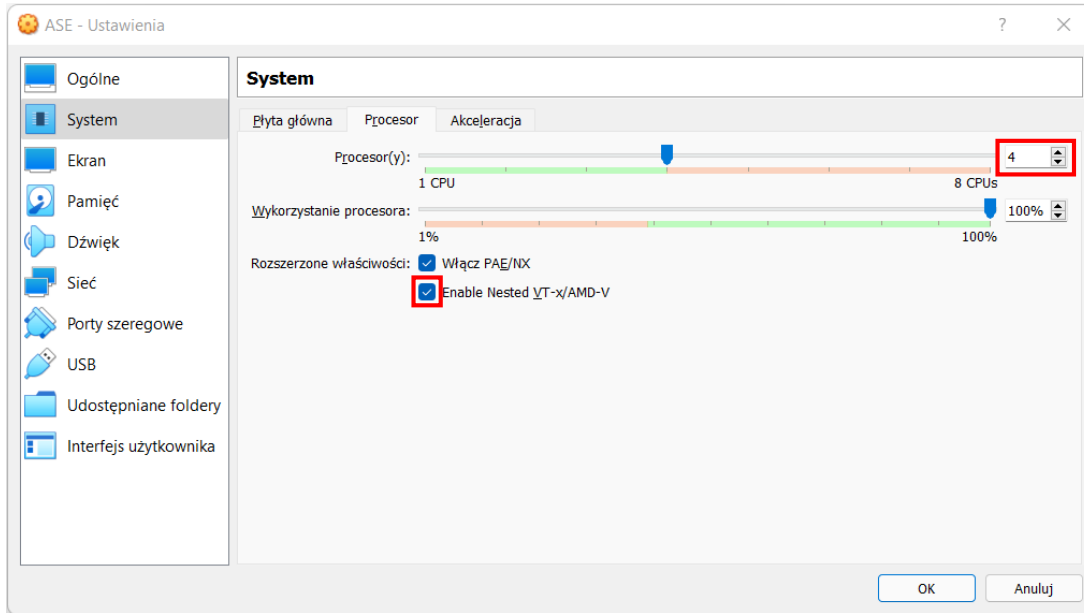

Zmieniamy domyślną liczbę rdzeni procesora na maksymalną dostępną, zaleca się sugerować zielonym zaznaczeniem. Włączamy funkcję **Enable Nested VT-x/AMD-V**

Jeśli zaznaczenie jest szare można to zrobić za pomocą wiersza poleceń komendami:

cd "C:\Program Files\Oracle\VirtualBox"

Domyślna ścieżka programu VirtualBox

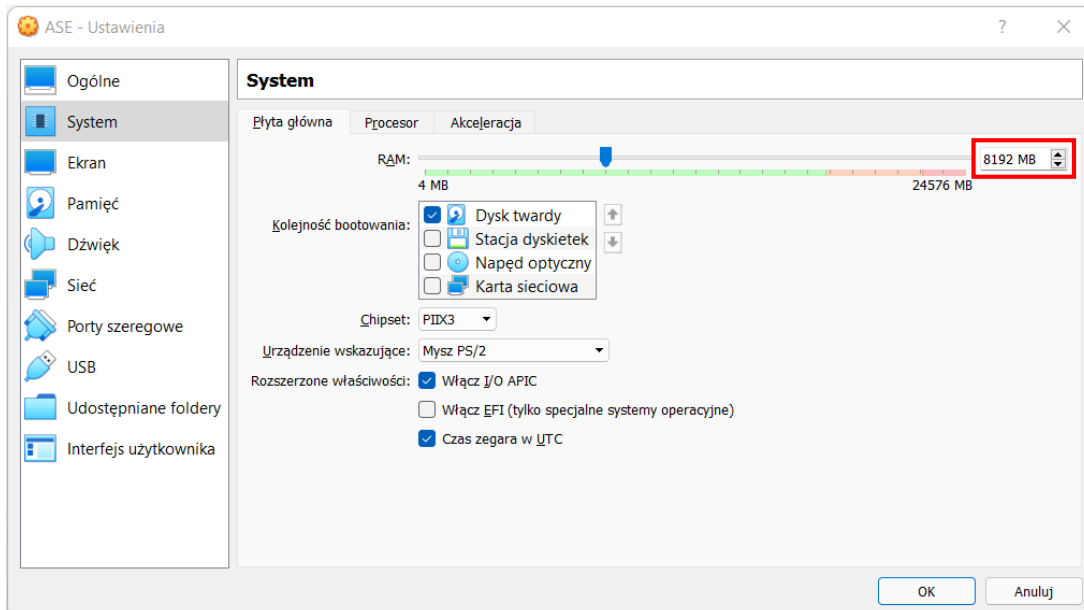

VBoxManage modifyvm ASE --nested-hw-virt on ASE – nazwa maszyny wirtualnej

Zmieniamy domyślną ilość pamięci RAM na minimum 5 GB, zaleca się sugerować zielonym zaznaczeniem

Egzamin

Przygotowanie

Uruchomienie

Zakończenie i archiwizacja

PRZED EGZAMINEM

1. Instalacja środowiska **VirtualBox** na komputerze wyznaczonym jako **stanowisko zarządzania egzaminem** przez **operatora egzaminu**.
2. Instalacja **Wirtualnego Serwera Egzaminacyjnego** w środowisku **VirtualBox** na **stanowisku zarządzania egzaminem** przez **operatora egzaminu**.
3. Uruchomienie Wirtualnego Serwera Egzaminacyjnego na **stanowisku zarządzania egzaminem** przez **operatora egzaminu**.
4. Logowanie jako **operator egzaminu** do intranetowej strony administracyjnej **Wirtualnego Serwera Egzaminacyjnego** na **stanowisku zarządzania egzaminem**.
5. Zaimportowane paczki egzaminacyjnej zawierającej **zaszyfrowane arkusze** oraz **konta (loginy i hasła)**.
6. Wydrukowanie, indywidualnych loginów i haseł umożliwiających zdawanie egzaminu, **pobranych z serwisu SIOEPKZ**.
7. Weryfikuje poprawność zaimportowanych danych egzaminu podanych w deklaracji (listę zdających oraz przypisanie odpowiednich kodów arkuszy).
8. Odłączenie możliwości korzystania z sieci Internet.
9. Sprawdzenie czy ze wszystkich **indywidualnych stanowisk egzaminacyjnych** jest dostępna strona zdawania egzaminu uruchomiona na **stanowisku zarządzania egzaminem** przez **operatora egzaminu**.

BEZPOŚREDNIO PRZED EGZAMINEM

10. **Zdający** przed zajęciem miejsc przy indywidualnych stanowiskach egzaminacyjnych otrzymują wydrukowane loginy oraz hasła umożliwiające przystąpienie do egzaminu.
11. **Operator egzaminu** odblokowuje zaimportowane dane egzaminacyjne na **stanowisku zarządzania egzaminem**, za pomocą przesłanego przez Centralną Komisję Egzaminacyjną (CKE) **hasła** do odblokowania wgranego egzaminu (przekazanego za pomocą serwisu **SIOEPKZ**).
12. **Operator egzaminu** uzupełnia dane egzaminu – informacje o przewodniczących, członkach zespołów oraz ustawia domyślny czas trwania egzaminu.
13. **Operator egzaminu** rozpoczyna egzamin poprzez odblokowanie możliwości logowania się do egzaminu przez zdających.
14. Zdający uruchamiają przeglądarki internetowe na indywidualnych stanowiskach egzaminacyjnych, logują się używając powierzonych loginów i haseł.
15. Zdający rozpoczynają indywidualne zdawanie egzaminu.

EGZAMIN

16. Trwa egzamin. *Operator monitoruje raporty w trakcie jego trwania.*

BEZPOŚREDNIO PO EGZAMINIE

17. Operator egzaminu, po zakończeniu egzaminu przez wszystkich zdających, uruchamia funkcję zakończenie egzaminu oraz opracowania jego wyników.
18. Operator eksportuje wyniki egzaminu z serwera i przekazuje przewodniczącemu zespołu egzaminacyjnego zaszyfrowany plik na pamięci USB z wynikami egzaminu.
Automatyczny eksport wyników nie jest obecnie obsługiwany – należy przekazywać plik z wynikami ręcznie.
19. Zdający mogą ponownie wejść do sali egzaminacyjnej (po zakończeniu całego egzaminu przez operatora)

Egzamin zawodowy - przygotowanie

Uruchomienie Maszyny Egzaminacyjnej – ASE (Autonomiczny Serwer Egzaminacyjny)

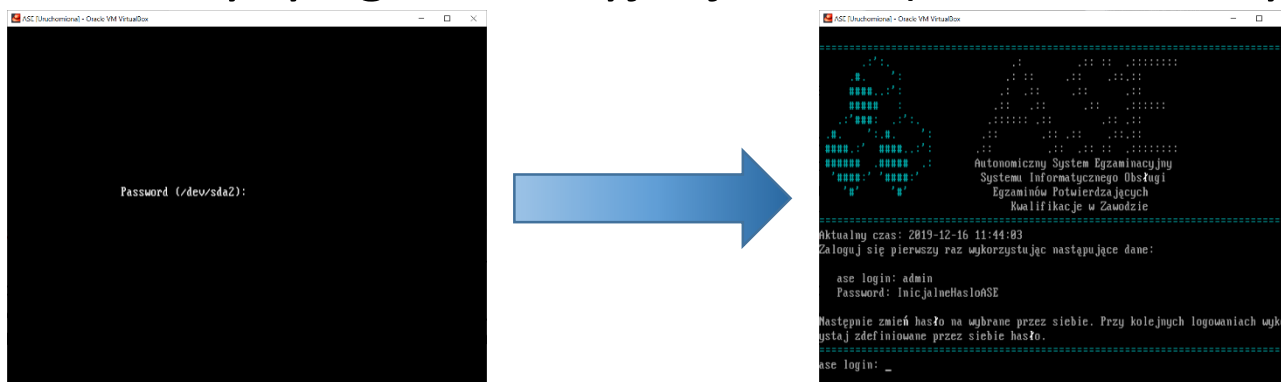

Przy pytaniu: **Password (/dev/sda2)** wpisz (zachowując odpowiednią wielkość liter): **AlphaBetaGammaDelta** i naciśnij **ENTER**

Gdy po raz pierwszy uruchamiamy ASE (Autonomiczny Serwer Egzaminacyjny), po zaimportowaniu jej do VirtualBox, jesteśmy proszeni o podanie:

- Loginu (**ase login**): **admin**
- Hasła: **InicjalneHasloASE** (uwaga rozróżniane są małe i wielkie litery – podczas wpisywania hasła **ponownie nie widać żadnych znaków**)
- Po poprawnym zalogowaniu system wymusza zmianę hasła prosząc
 - o podanie bieżącego hasła (**current**) **UNIX password**): **InicjalneHasloASE**
 - następnie o podanie nowego hasła (**New password**): np. **zaq1@#\$\$%TGB**
 - następnie o ponowne podanie nowego hasła (**Retype new password**): np. **zaq1@#\$\$%TGB**

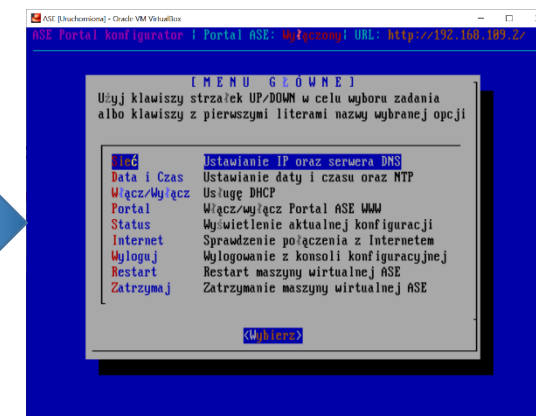

Egzamin zawodowy - przygotowanie

W trakcie konfiguracji sieciowej urządzeń powinni Państwo użyć już wykorzystywanej adresacji, np. gdy router ma domyślnie ustawiony adres 192.168.100.1 najłatwiej będzie przydzielać adresy z tej puli do serwera np. 192.168.100.2, **po uprzednim odłączeniu Internetu i restarcie *wszystkich* urządzeń.**

Przy konfiguracji serwera **ASE** powinien on mieć pozostawiony pusty adres bramy oraz DNS

Przykładowa adresacja podana w materiałach 192.168.109.0 może być użyta do konfiguracji, ale może powodować problemy z komunikacją jeśli w sieci jest wykorzystywane inna adresacja.

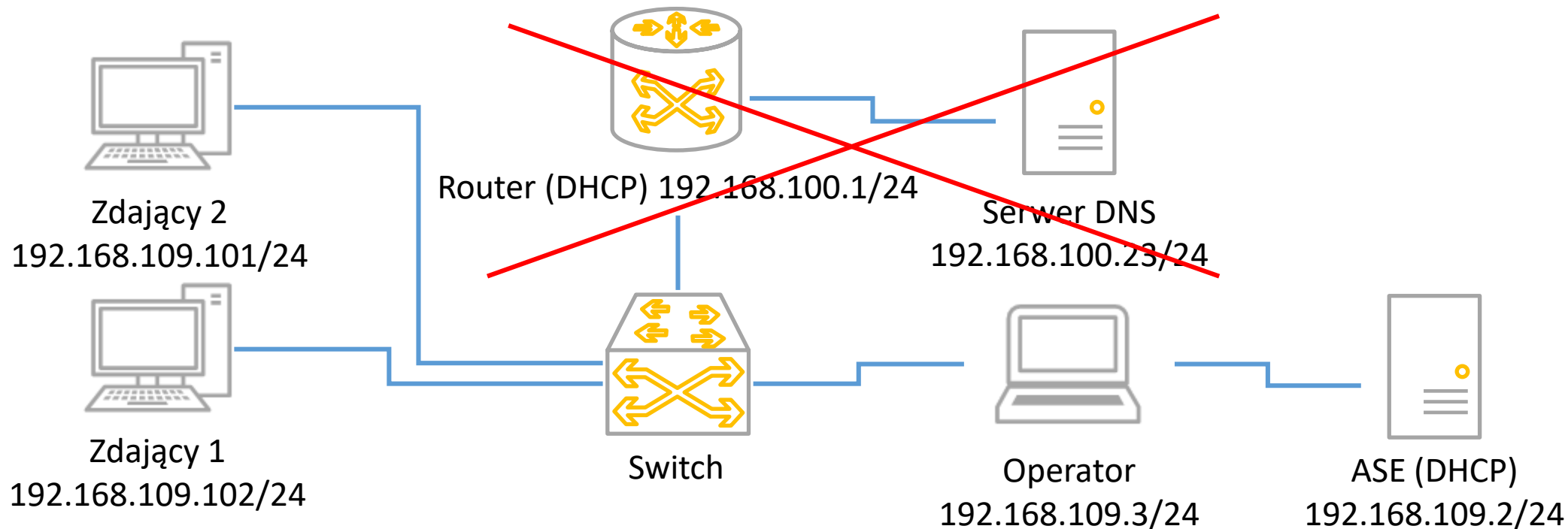

Ważne informacje dla operatorów egzaminu

W przypadku trudności lub przy znacząco wolnej komunikacji z Wirtualnym Serwerem Egzaminacyjnym poprzez przeglądarki należy upewnić się czy:

- wpisany adres rozpoczyna się od **http://**
- wpisany adres zawiera **prawidłowy adres IP**, który posiada wirtualny serwer egzaminacyjny (nie należy mylić adresu IP Wirtualnego Serwera Egzaminacyjnego z adresem IP komputera na którym zainstalowany jest program VirtualBox)
- czy na serwerze lub na stacjach roboczych
 - **Nie ma błędnych wpisów DNS, bramy domyślnej - brak restartu urządzeń, po odłączeniu Internetu.**
 - **połączenia nie blokuje program typu Firewall lub antywirus**
 - **nie pracują komunikatory internetowe lub społecznościowe** (*Skype, Gadu Gadu, AQQ, Tlen, Messenger*)
 - **nie pracują programy monitorujące wydajność oraz ruch w sieci**
 - **nie pracują prewencyjne wyszukiwarki treści sieciowych** (np. ASK Toolbar i ASK Toolbar Updater)
 - **nie pracują filtry treści sieciowych**
- przeglądarki nie są ustawione do pracy z zewnętrznym lub lokalnym **serwerem typu proxy**

Podczas egzaminu na indywidualnych stanowiskach egzaminacyjnych oraz na stanowisku zarządzania egzaminem **należy profilaktycznie sprawdzić:**

- czy są odinstalowane komunikatory internetowe i społecznościowe (*Skype, Gadu Gadu, AQQ, Tlen, Messenger*)
- czy są wyłączone serwery proxy oraz odinstalowane prewencyjne wyszukiwarki treści internetowych
- czy nie jest zainstalowanych równocześnie kilka programów antywirusowych
- czy stanowisko zarządzania egzaminem spełnia minimalne wymagania opisane w **załączniku 2 Informacji**

Egzamin zawodowy - przygotowanie

W przypadku gdy sami ustawiamy adres (**zalecamy by serwer nie zmienił adresu po restarcie w dniu egzaminu**), bądź maszynie egzaminacyjnej nie został automatycznie przypisany adres, po zalogowaniu wybieramy opcje: **Ustawiania IP oraz serwera DNS**

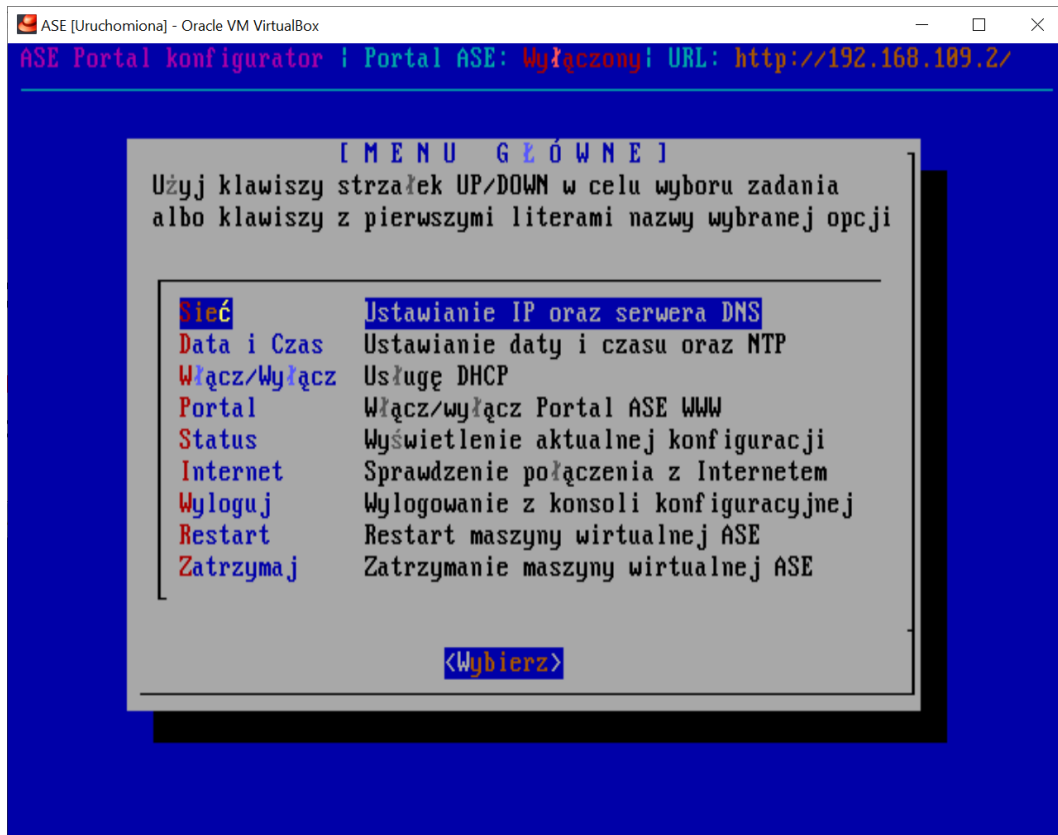

W menu głównym do poruszania się używamy strzałek i klawisza Enter.

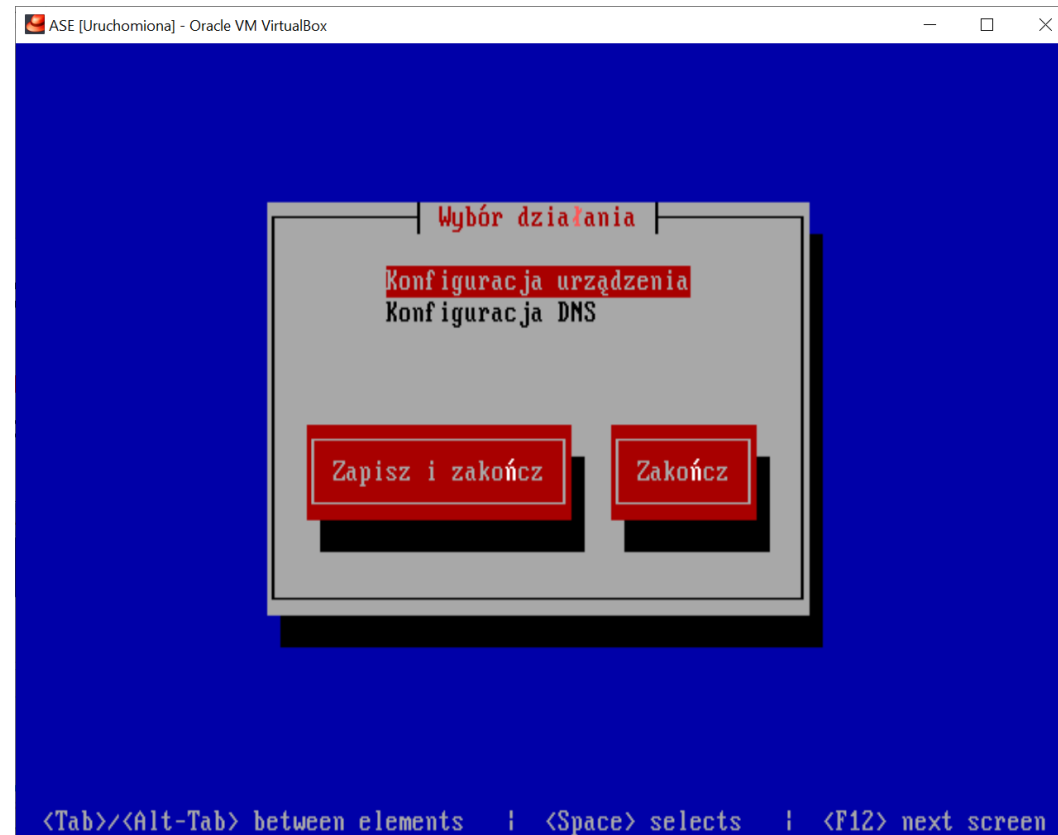

Wybieramy opcje Konfiguruj urządzenie

Egzamin zawodowy - przygotowanie

Konfiguracja karty sieciowej serwera

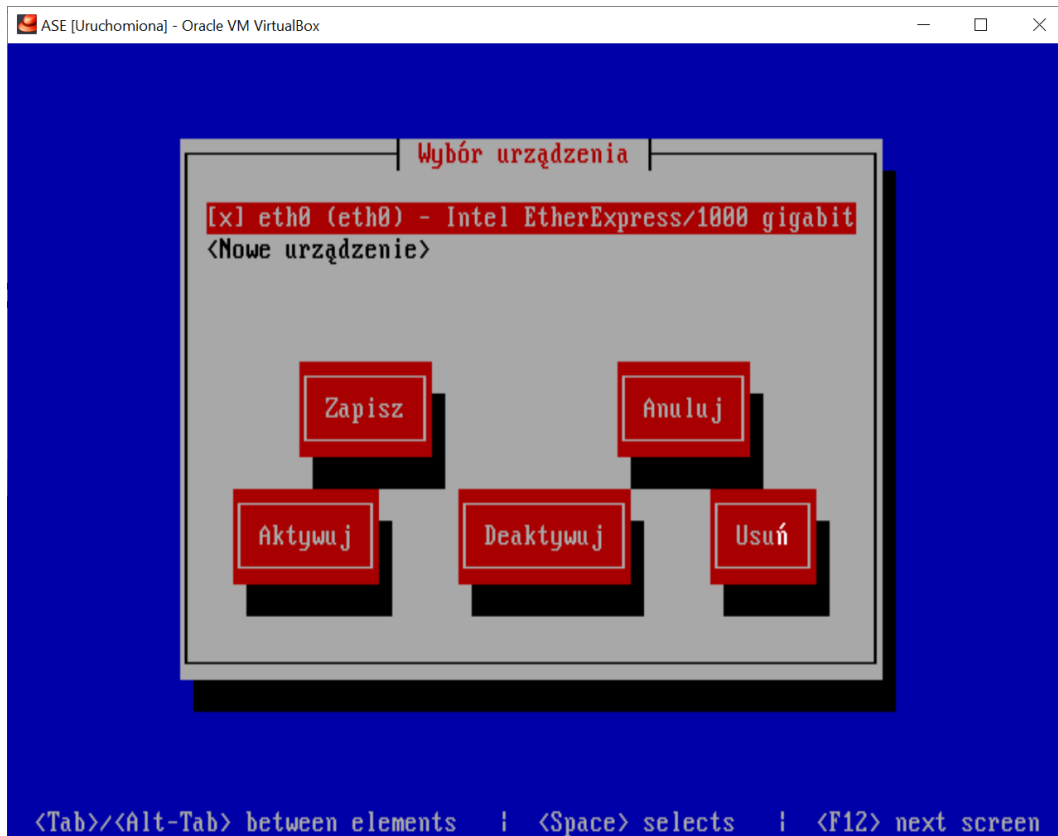

Wybieramy kartę sieciową domyślnie eth0

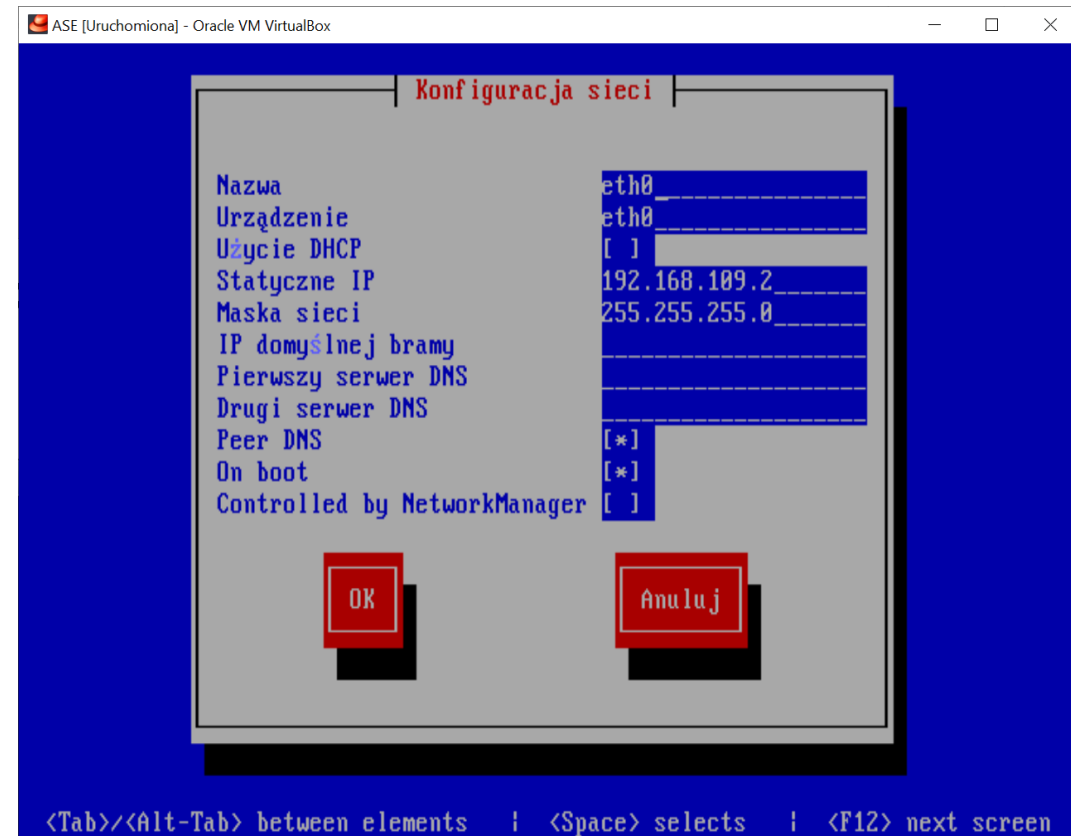

Do wyłączenia użycia serwera DHCP używamy spacji, ustawiamy adresy np. IP: 192.168.109.2 (adres pierwszy może być zarezerwowany, jeśli w sieci jest router) oraz maskę sieci 255.255.255.0 i zatwierdzamy OK

Egzamin zawodowy - przygotowanie

Konfiguracja karty sieciowej serwera

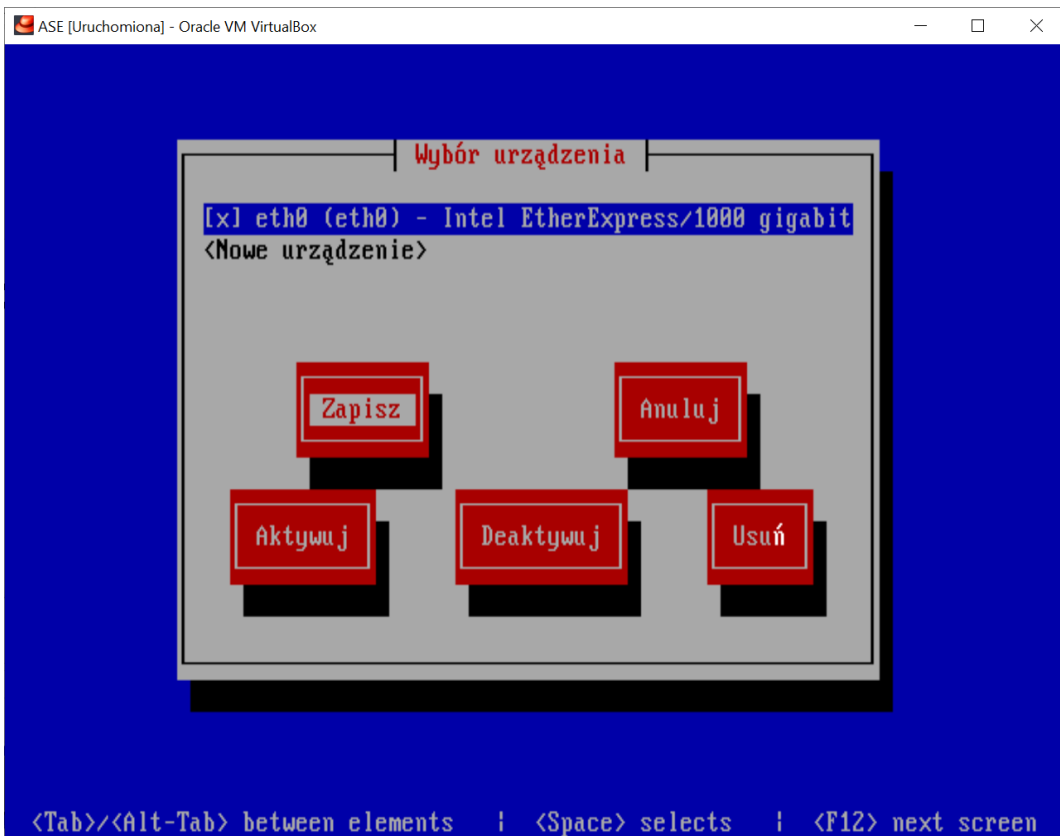

Zapisujemy wybrane ustawienia karty sieciowej. Aby przełączyć się na pole zapisz używamy klawisza Tab i zatwierdź klawiszem Enter.

Konfiguracja karty sieciowej stanowisk

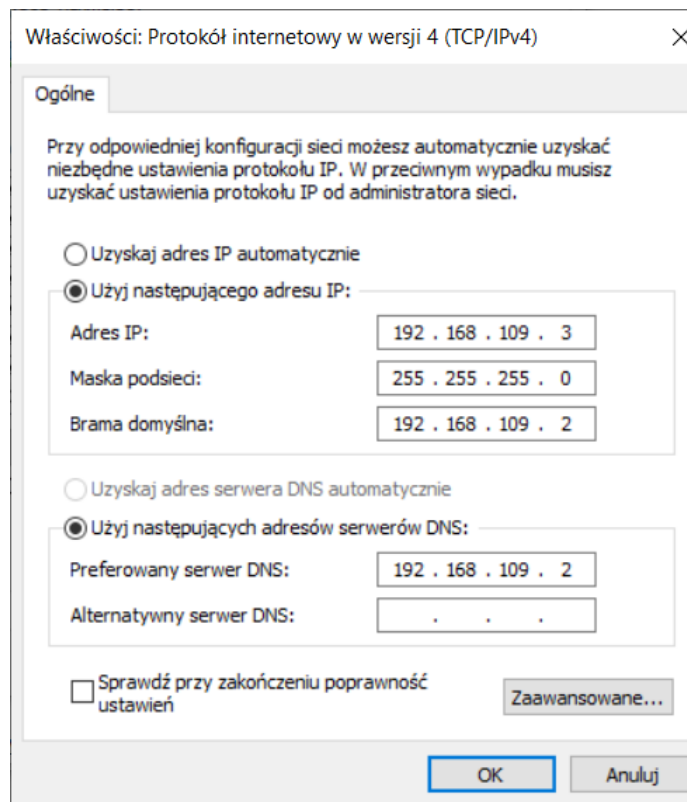

Do komputerów zdających zalecamy używać adresów z zakres:
192.168.109.101-
192.168.109.X
Z tą samą maską sieciową

Jeśli nie wykorzystujemy serwera DHCP ustawiamy ręcznie adres IP komputera operatora.
Panel sterowania>Centrum sieci
i udostępniania>Zmień ustawienia karty sieciowej>Właściwości

Egzamin zawodowy - przygotowanie

Włączenie portalu ASE, DHCP

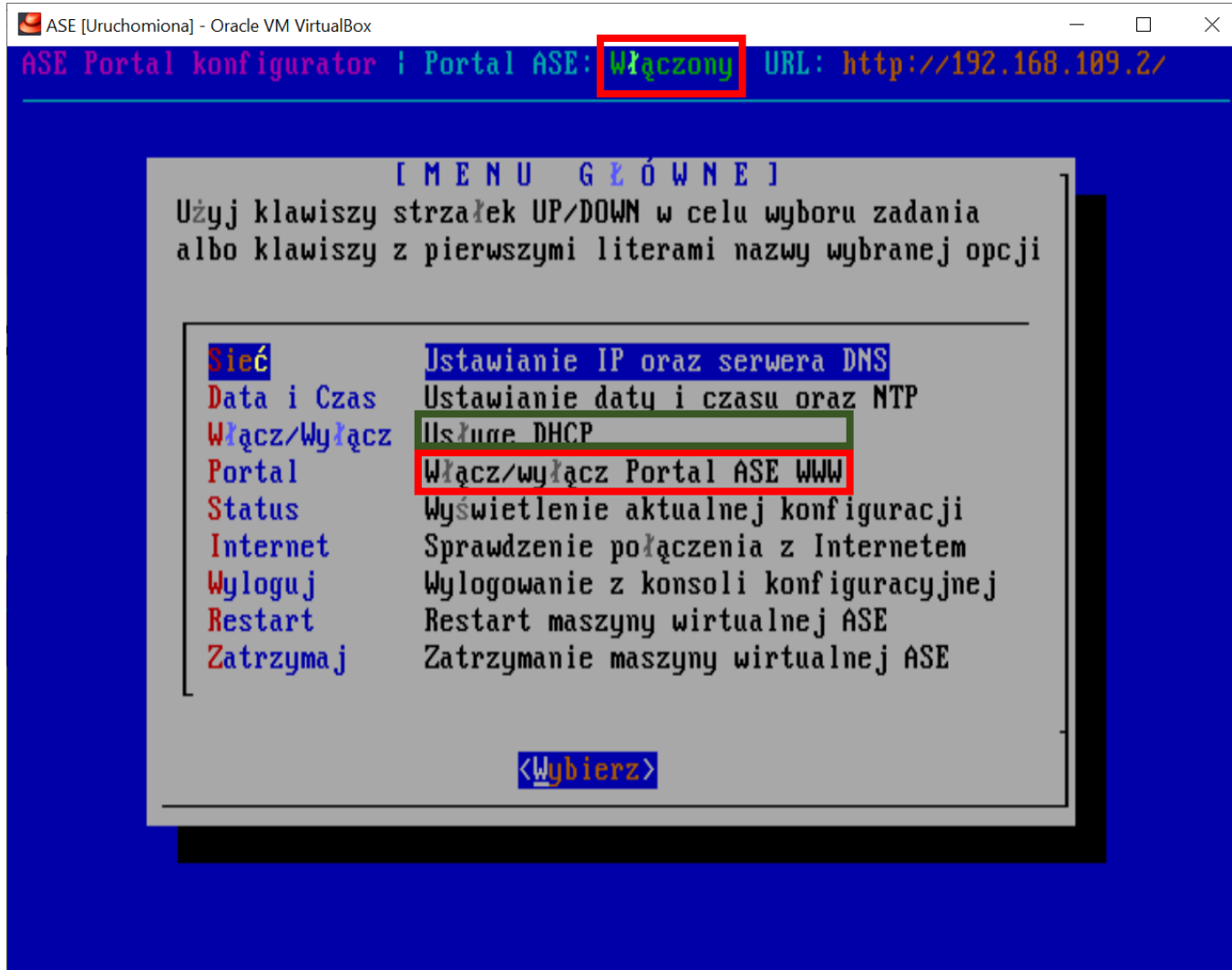

Po restarcie maszyny wirtualnej i komputerów oraz ponownym uruchomieniu portalu ASE operator oraz zdający powinni móc wejść na portal na ustawionym adresie **http**.

Jeśli zamierzamy korzystać z usługi DHCP dostępnej na serwerze wchodzimy w 3 opcje w menu zaznaczoną na zielono

Egzamin zawodowy - przygotowanie

Opcjonalna - Konfiguracja serwera DHCP na maszynie egzaminacyjnej

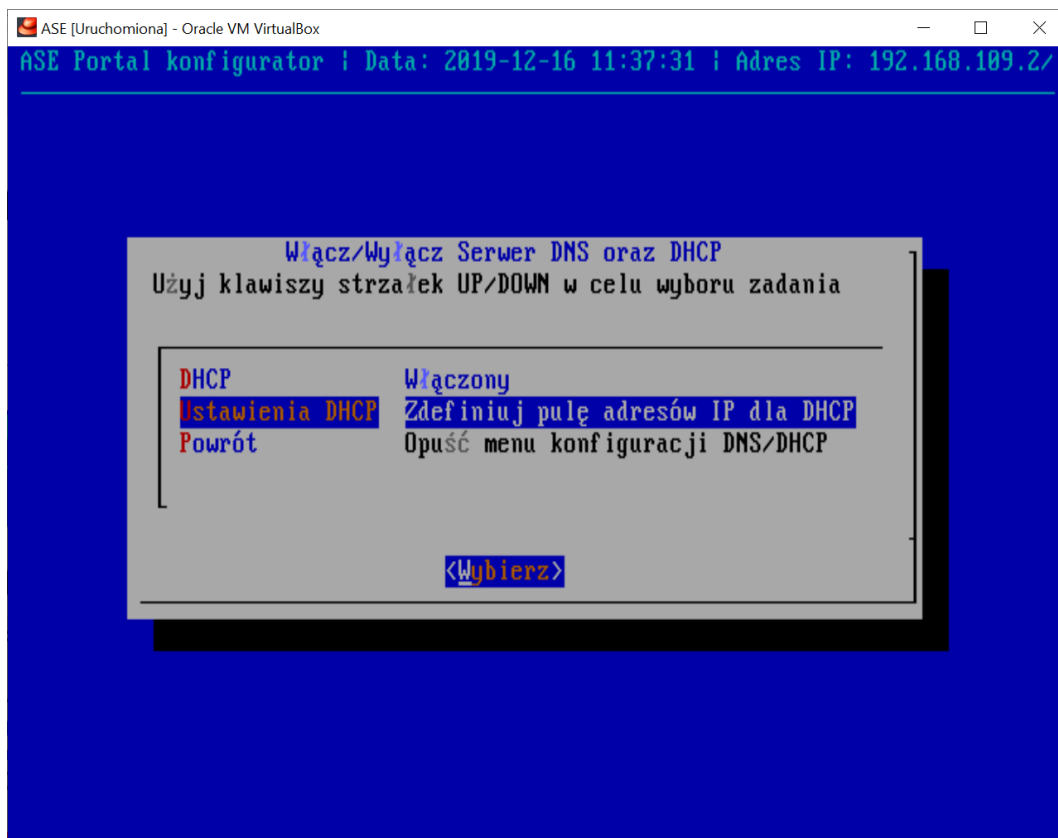

Wybieramy w MENU Głównym Włącz/Wyłącz Usługę DHCP. Włączamy serwer DHCP i wybieramy zdefiniuj pulę adresów IP dla DHCP

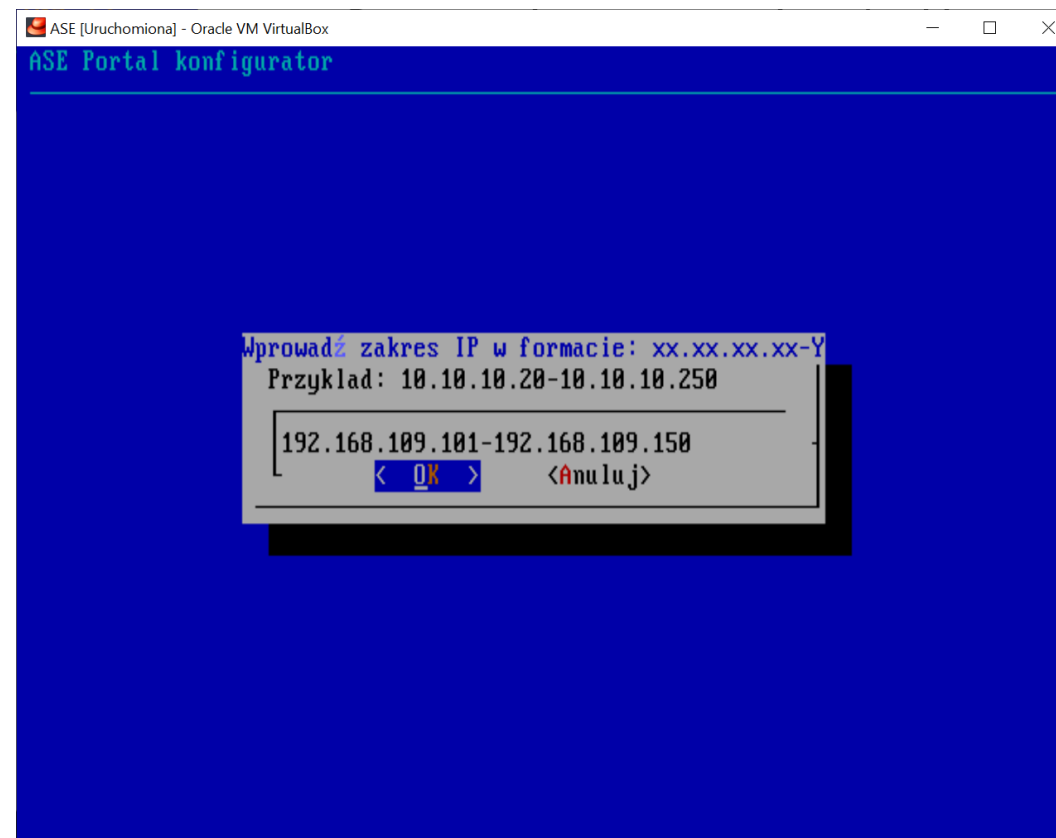

Wpisujemy tekstowo zakres rozdawanych adresów. Pamiętajmy, że nie mogą one być z puli już zarezerwowanych adresów oraz, że w sieci powinien być **jeden aktywny serwer DHCP.**

Egzamin zawodowy - przygotowanie

Opcjonalna - Konfiguracja czasu na maszynie egzaminacyjnej

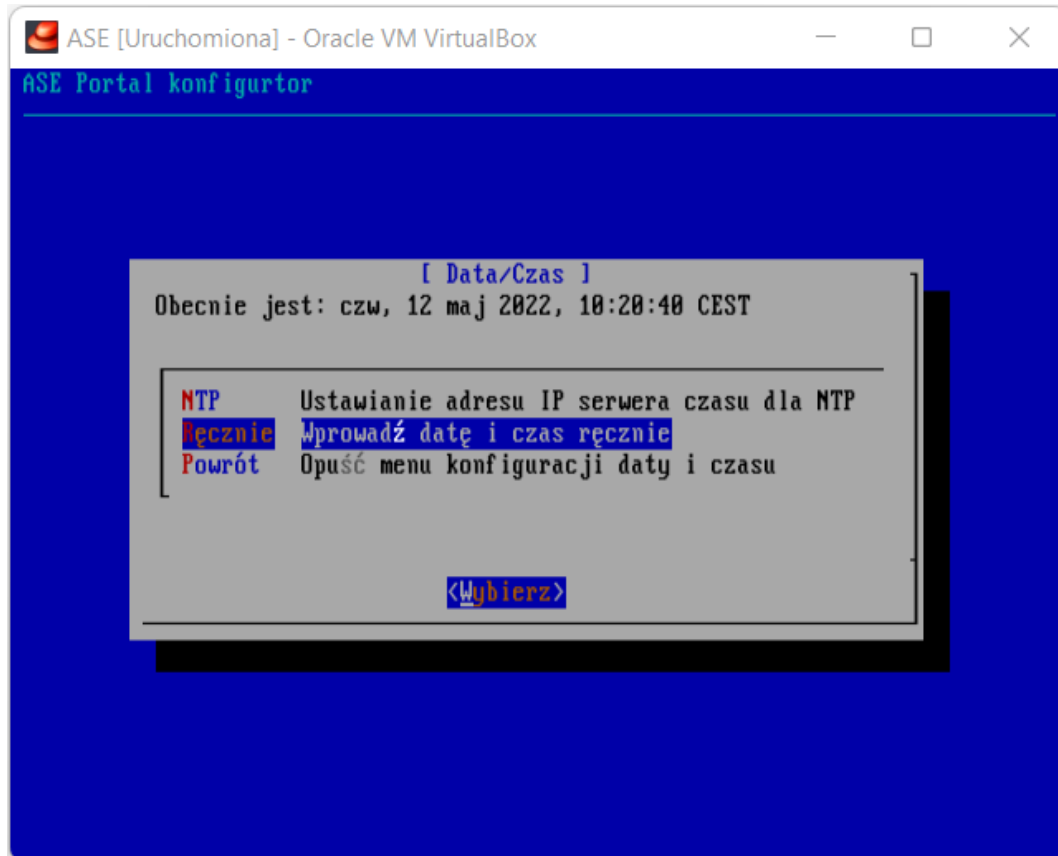

Jeśli serwer niepoprawnie wykrywa czas.

Wybieramy w MENU Głównym „Data i czas”,
wchodzimy w „Ręcznie”

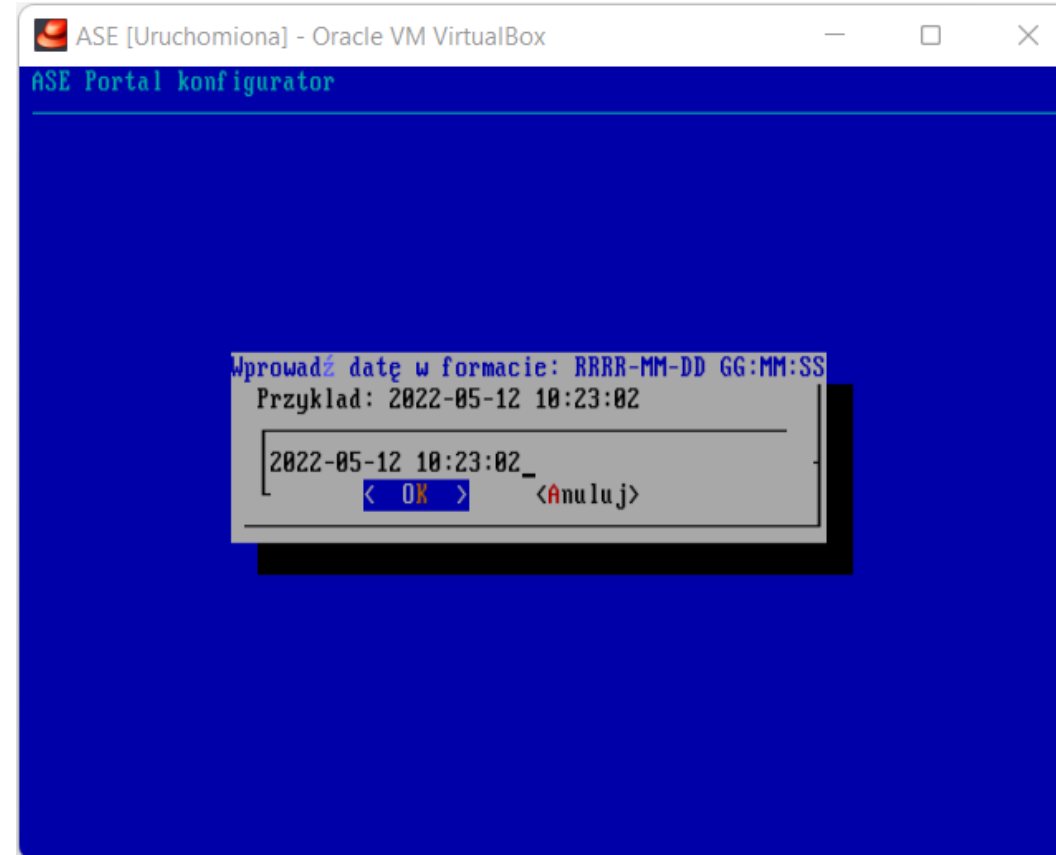

Wpisujemy czas w formacie **RRRR-MM-DD gg:mm:ss**
Zatwierdzamy **OK** i wychodzimy klawiszem **Powrót**

Egzamin zawodowy - przygotowanie

Konfiguracja karty sieciowej serwera – podsumowanie

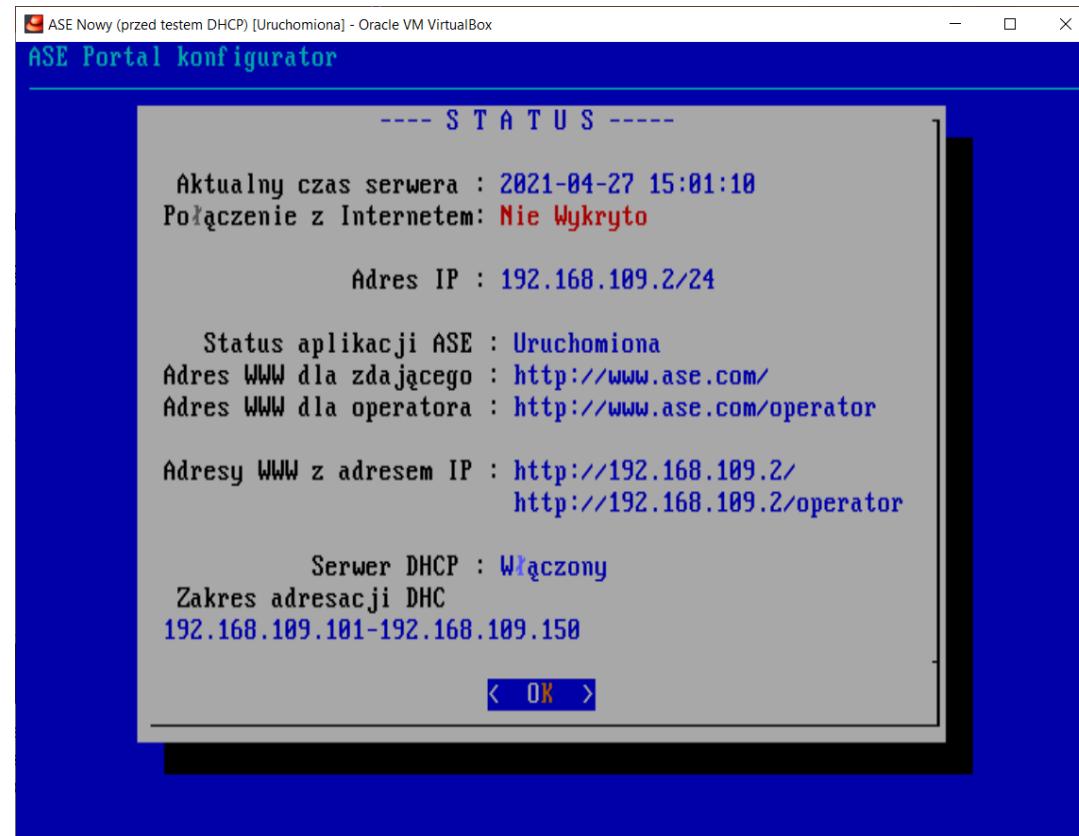
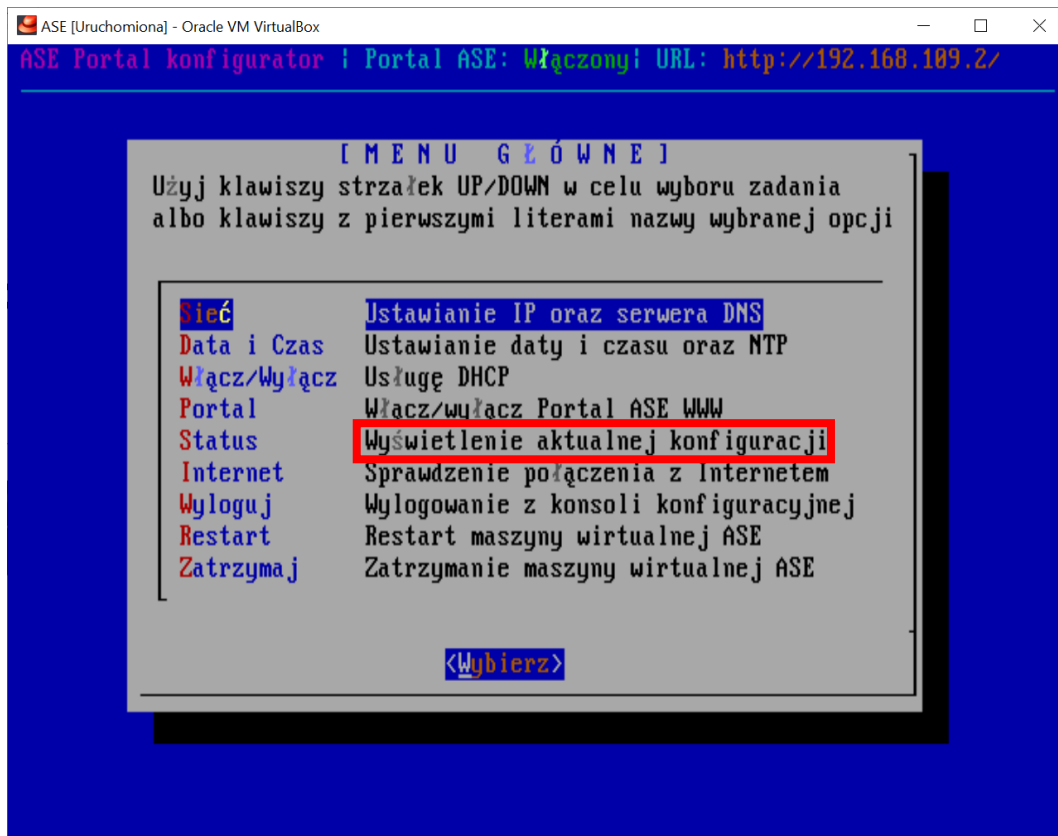

Po zakończeniu konfiguracji wyświetlając aktualną konfigurację powinniśmy widzieć informacje o nie wykryciu połączenia z Internetem, adresy sieciowe oraz w tym przypadku przydzielaną pulę adresów z DHCP

Egzamin zawodowy - przygotowanie

Uwaga: Często występującym błędem jest zamykanie maszyny wirtualnej „krzyżykiem” w prawym górnym rogu okna i wybieranie złej spośród dostępnych opcji zamknięcia. Domyślna wybrana opcja „Zapisz stan maszyny” **jest złym wyborem** ponieważ maszyna nie jest zamykana tylko „hibernowana”. Jeżeli w hibernacji będzie kilka dni, to po jej ponownym włączeniu pokaże datę i godzinę z momentu zapisu stanu (przejście do hibernacji)

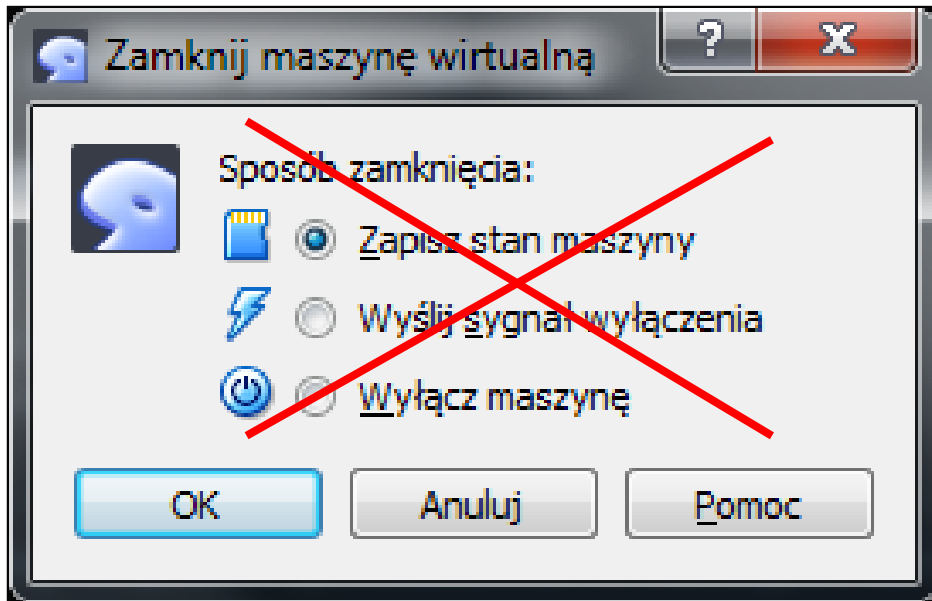

Źle

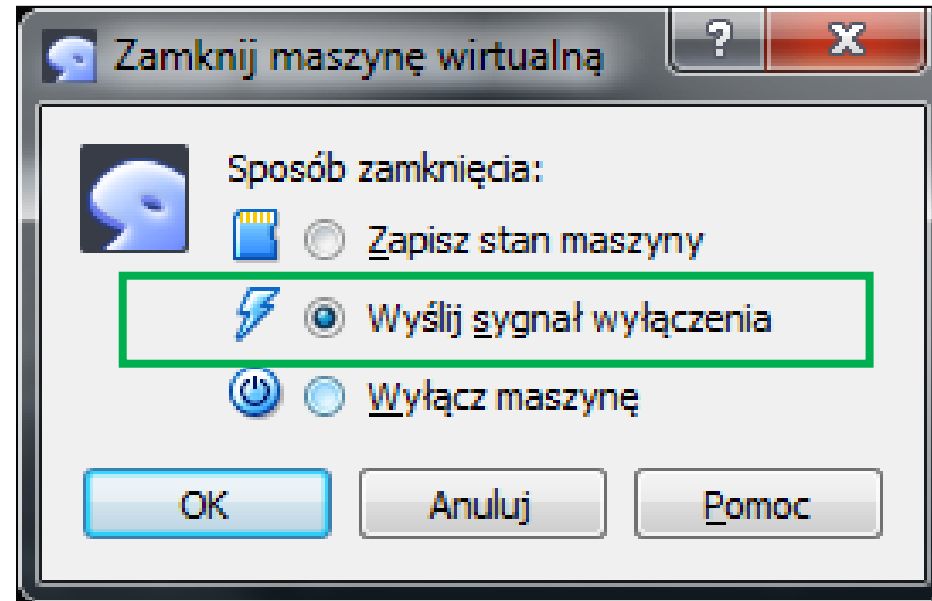

Dobrze

Egzamin zawodowy - przygotowanie

Pierwsze uruchomienie – inicjalizacja maszyny wirtualnej

W pole **Oznaczenie egzaminu** wpisz (wklej): **20200213/060201-0441A/20682527**(kod egzaminu na egzamin próbny)

W pole **Hasło do importu danych** wpisz (wklej): **7Zr.mjl.P!5.pjs.efG.6jF.ba9.PoF**

W pole **Indywidualne hasło operatora** wpisz własne hasło, np. **zaq1@#EDC**

W pole **Potwierdź indywidualne hasło operatora** wpisz powtórnie własne hasło, np. **zaq1@#EDC**

Wybierz przycisk **Wybierz plik** i wskaż plik: **20200213-060201-0441A-20682527-import.data** (plik z danymi egzaminacyjnymi: arkusze i loginy)

(Plik z danymi na egzamin oraz loginy i hasła będą dostępne w SIOEPKZ przed egzaminem.)

Egzamin zawodowy - przygotowanie

Pierwsze uruchomienie – inicjalizacja maszyny wirtualnej

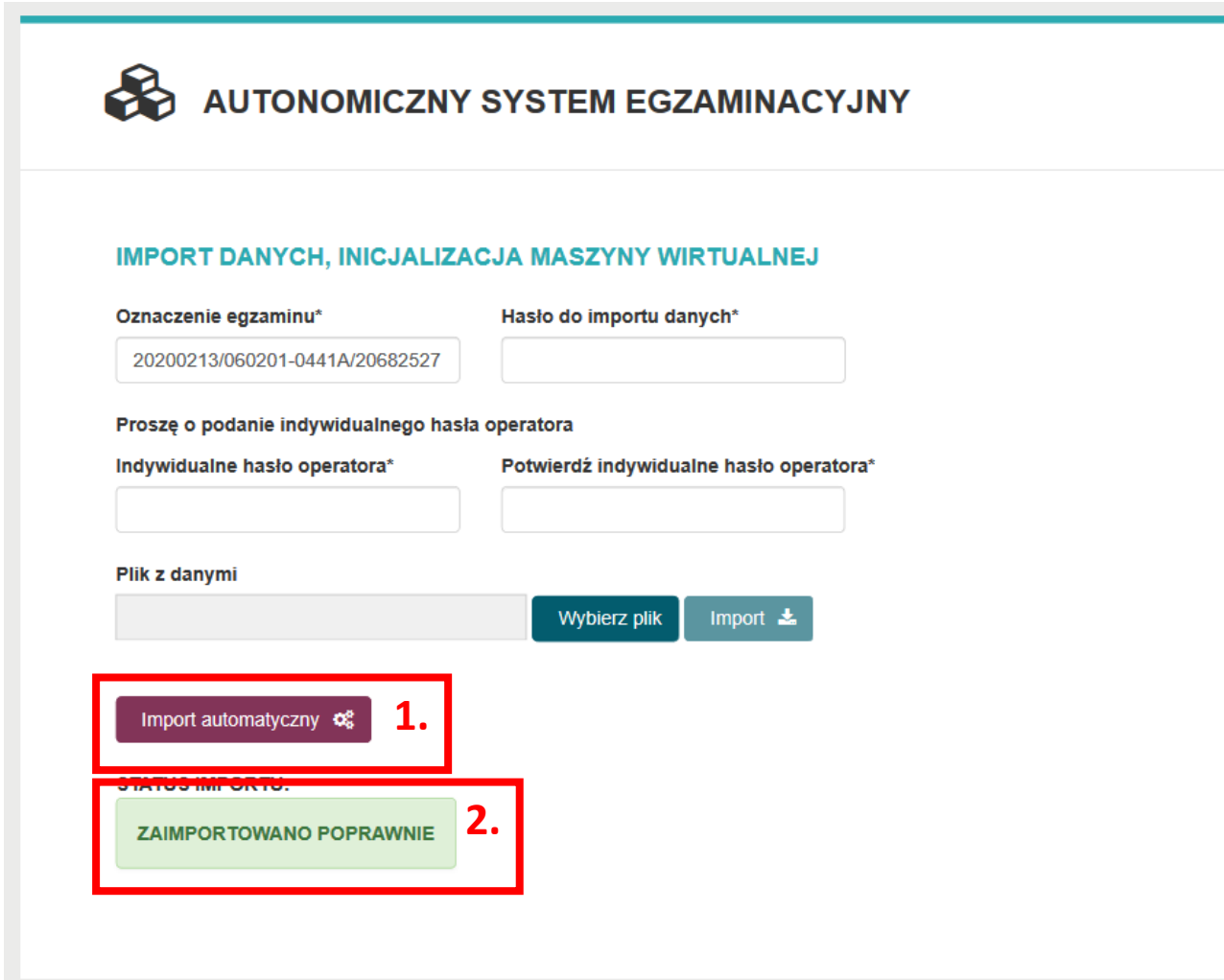

AUTONOMICZNY SYSTEM EGZAMINACYJNY

IMPORT DANYCH, INICJALIZACJA MASZINY WIRTUALNEJ

Oznaczenie egzaminu* Hasło do importu danych*

Proszę o podanie indywidualnego hasła operatora

Indywidualne hasło operatora* Potwierdź indywidualne hasło operatora*

Plik z danymi

Import automatyczny 1.

ZAIMPORTOWANO POPRAWNIE 2.

1. Automatyczny import egzaminu nie jest obecnie obsługiwany – należy importować plik przez przyciski Wybierz plik i Import

2. Po poprawnym imporcie pod podanymi danymi, powinien pojawić się komunikat.

Wygenerowane hasła do maszyny wirtualnej oraz operatora, zabezpieczyć w OE np. przekazać dyrektorowi.

Egzamin zawodowy - egzamin

Logowanie operatora do obsługi egzaminu

 Dane do przeprowadzenia egzaminu zostały już zaimportowane.
Oznaczenie egzaminu: 20200213/060201-0441A/20682527

 AUTONOMICZNY SYSTEM EGZAMINACYJNY

Oznaczenie egzaminu*

Indywidualne hasło operatora*

Zaloguj 

Numer egzaminu
zaimportowanego, można
skopiować z wyskakującego
okienka

Hasło – to które ustawił
operator w portalu.

Potwierdzenie czasu, należy
sprawdzić zgodność czasu
wyświetlanym przez Serwer
z rzeczywistą datą i czasem na
terenie Polski.

 AUTONOMICZNY SYSTEM EGZAMINACYJNY

Potwierdzenie poprawności ustawień czasu

W systemie odnotowano datę: 05.06.2020 i czas 10:13
Aby móc kontynuować pracę w systemie musisz upewnić się, że data i czas są zgodne ze stanem faktycznym
Jeśli data i czas nie odpowiadają stanowi faktycznemu zamknij w sposób bezpieczny wirtualny system egzaminacyjny, następnie ustaw poprawną datę i czas na komputerze na którym uruchamiasz wirtualny system egzaminacyjny. Po zatwierdzeniu zmian uruchom ponownie wirtualny system egzaminacyjny

Potwierdzam poprawność ustawień daty i czasu

Egzamin zawodowy - egzamin

Zarządzanie egzaminem

AUTONOMICZNY SYSTEM EGZAMINACYJNY EKSPORT WYNIKÓW WYLOGUJ Z SYSTEMU

ZARZĄDZANIE EGZAMINEM

Oznaczenie egzaminu: 20170412/220505-0100T/6080544
Liczba zdających: 100
Liczba zalogowanych: 0
Liczba zakończonych egzaminów: 0

Więcej ▾

Odbezpiecz dane 🔒 | Rozpocznij egzamin ▶ | Zakończ egzamin ↻

Status egzaminu: Egzamin nierozpoczęty | Status weryfikacji konfiguracji: Niekompletny

Lista dostępów | Lista zdających egzamin | Lista kwalifikacji | Weryfikacja konfiguracji

Lp	Imię i nazwisko	Pesel Nr dokumentu	Login do egzaminu	Hasło do egzaminu	Kwalifikacja
1	Imię_testowe Nazwisko_testowe	96010503026	Nazwiskx_testxwelm1		T.6
2	Imię_testowe Nazwisko_testowe	96123100125	Nazwiskx_testxwelm2		T.6
3	Imię_testowe Nazwisko_testowe	96100401647	Nazwiskx_testxwelm3		T.6

Panel obsługi egzaminu z zaimportowanymi wcześniej danymi uczniów i arkuszami

W plikach otrzymanych od Przewodniczącego Zespołu Egzaminacyjnego znajdują się :

- **20170412-220505-0100T-6080544_lista_Zdajacych.pdf** - lista zdających
- **20170412-220505-0100T-6080544_lista_dostepu.pdf** - loginy i hasła dla zdających
- **20170412-220505-0100T-6080544_HasloDoOdbezpieczaniaDanych.pdf** - hasło do odbezpieczenia danych

Pliki będą dostępne w SIOEPKZ

Egzamin zawodowy - egzamin

Zarządzanie egzaminem

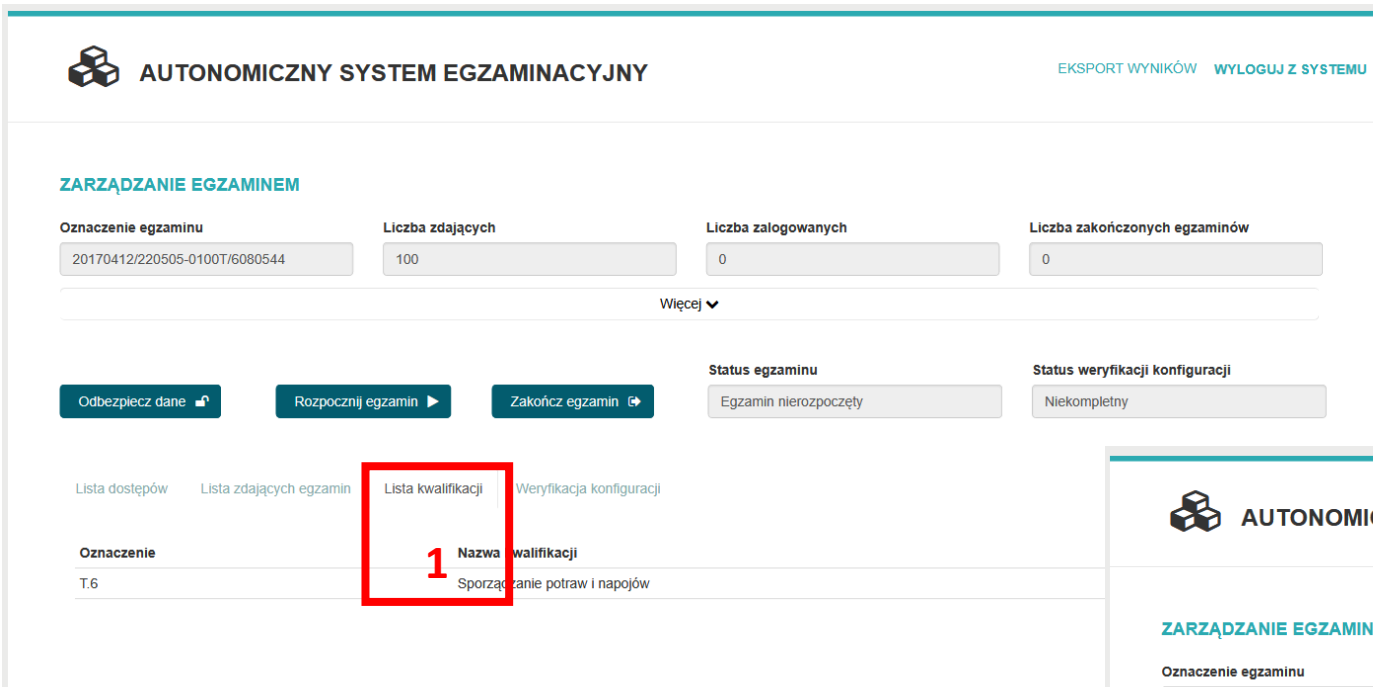

AUTONOMICZNY SYSTEM EGZAMINACYJNY EKSPORT WYNIKÓW WYLOGUJ Z SYSTEMU

ZARZĄDZANIE EGZAMINEM

Oznaczenie egzaminu: 20170412/220505-0100T/6080544
 Liczba zdających: 100
 Liczba zalogowanych: 0
 Liczba zakończonych egzaminów: 0

Więcej ▾

Odbezpiecz dane 🔒 | Rozpocznij egzamin ▶ | Zakończ egzamin ↻

Status egzaminu: Egzamin nierozpoczęty | Status weryfikacji konfiguracji: Niekompletny

Lista dostępów | Lista zdających egzamin | **Lista kwalifikacji** | Weryfikacja konfiguracji

Oznaczenie	Nazwa kwalifikacji
T.6	Sporządzanie potraw i napojów

Zalecamy zweryfikować listę dostępów oraz kwalifikacje znajdujące się na zaimportowanym egzaminie, oraz ewentualne nieprawidłowości natychmiast zgłaszać

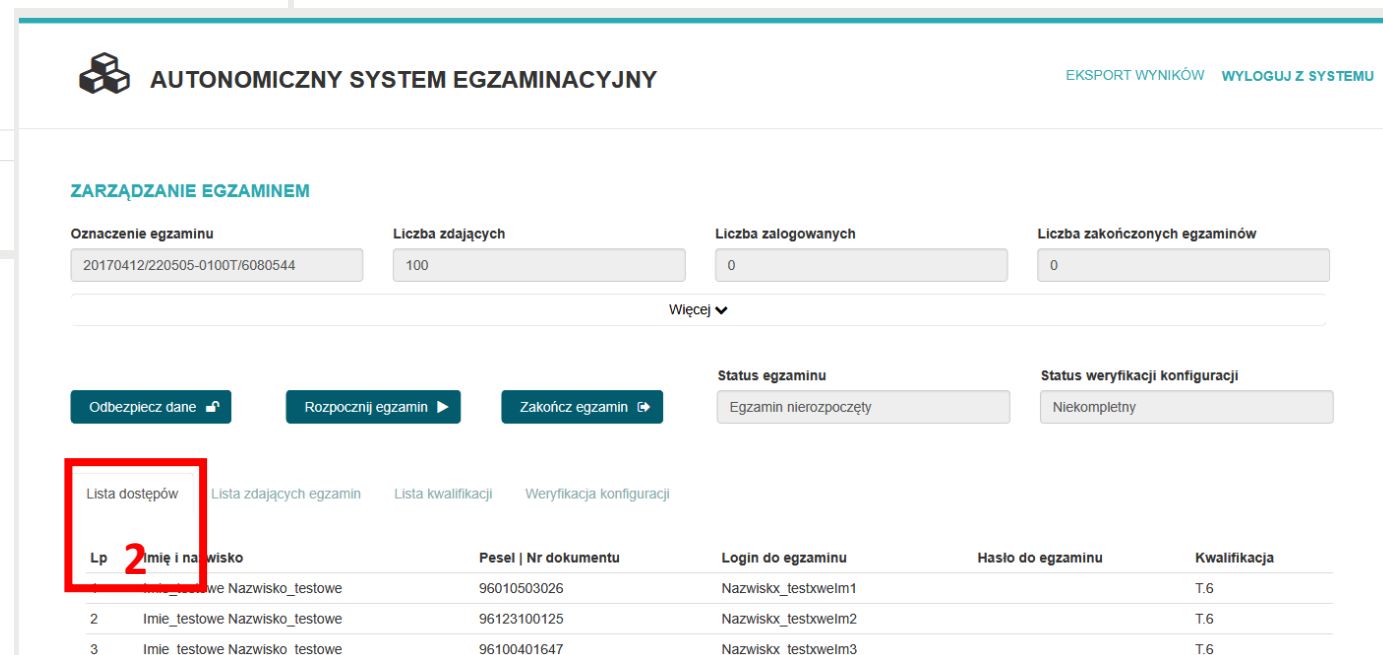

AUTONOMICZNY SYSTEM EGZAMINACYJNY EKSPORT WYNIKÓW WYLOGUJ Z SYSTEMU

ZARZĄDZANIE EGZAMINEM

Oznaczenie egzaminu: 20170412/220505-0100T/6080544
 Liczba zdających: 100
 Liczba zalogowanych: 0
 Liczba zakończonych egzaminów: 0

Więcej ▾

Odbezpiecz dane 🔒 | Rozpocznij egzamin ▶ | Zakończ egzamin ↻

Status egzaminu: Egzamin nierozpoczęty | Status weryfikacji konfiguracji: Niekompletny

Lista dostępów | Lista zdających egzamin | Lista kwalifikacji | Weryfikacja konfiguracji

Lp	Imię i nazwisko	Pesel Nr dokumentu	Login do egzaminu	Hasło do egzaminu	Kwalifikacja
1	Imie_testowe Nazwisko_testowe	96010503026	Nazwiskx_testxwelm1		T.6
2	Imie_testowe Nazwisko_testowe	96123100125	Nazwiskx_testxwelm2		T.6
3	Imie_testowe Nazwisko_testowe	96100401647	Nazwiskx_testxwelm3		T.6

Egzamin zawodowy - egzamin

Przebieg egzaminu

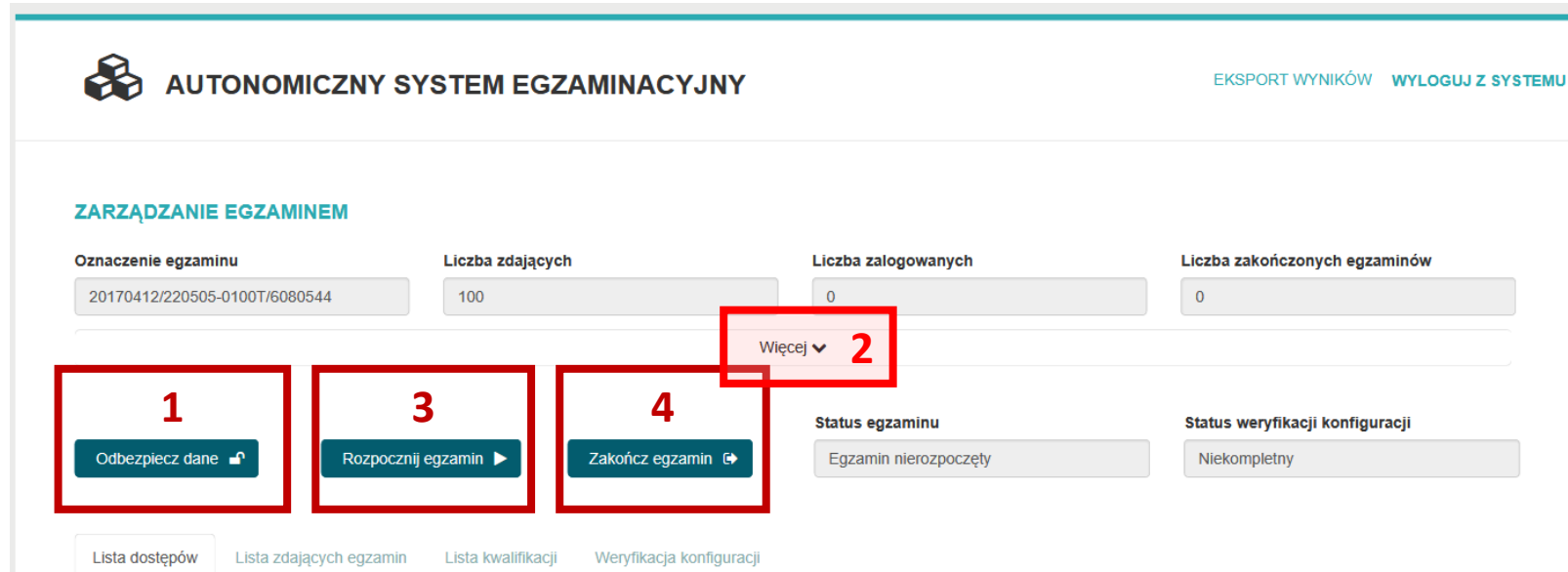

1 – odblokowanie danych (hasło z SIOEPKZ – „Hasło do odbezpieczenia danych”)

2 – więcej – dane przeprowadzania egzaminu

3 – rozpoczęcie egzaminu

4 – zakończenie egzaminu

Egzamin zawodowy - egzamin

Do pojawiającego się okna należy wprowadzić hasło do odbezpieczenia danych do pobrania z systemu SIOEPKZ w dniu egzaminu w miejscu **Proces egzaminowania > Egzamin > Arkusze i Dane**

Egzamin zawodowy - egzamin

Okno egzaminu po zalogowaniu

 **AUTONOMICZNY SYSTEM EGZAMINACYJNY** EKSPORT WYNIKÓW WYLOGUJ Z SYSTEMU

ZARZĄDZANIE EGZAMINEM

Oznaczenie egzaminu	Liczba zdających	Liczba zalogowanych	Liczba zakończonych egzaminów
<input type="text" value="20200213/060201-0441A/20682527"/>	<input type="text" value="100"/>	<input type="text" value="0"/>	<input type="text" value="0"/>

Oznaczenie OE	Planowany czas rozpoczęcia egzaminu	Planowany czas zakończenia egzaminu
<input type="text" value="060201-0441A"/>	<input type="text" value="2020-06-02 08:00:00"/>	<input type="text" value="2020-06-02 08:00:00"/>

Czas rozpoczęcia egzaminu	Czas zakończenia egzaminu
<input type="text" value="0001-01-01 01:24:00"/>	<input type="text" value="0001-01-01 01:24:00"/>

Imię i nazwisko operatora egzaminu	Imię i nazwisko przewodniczącego zespołu nadzorującego
<input type="text" value="Michał Stopyra"/>	<input type="text" value="Dawid Konieczny"/>

Imię i nazwisko przewodniczącego zespołu egzaminacyjnego	Imiona i nazwiska członków zespołu nadzorującego
<input type="text" value="Kuba Nowak"/>	<input type="text" value="Adam Miauczyński"/>

Czas trwania (w minutach)
<input type="text" value="60"/>

Zapisz 

Uzupełnienie danych egzaminacyjnych.

W pierwszej kolejności należy dokonać **uzupełnienia danych osób zespołu nadzorującego, operatora egzaminu oraz domyślnego czasu trwania egzaminu.**

W tym celu należy wybrać opcję **Więcej** (rozwija panel). Po uzupełnieniu danych należy wybrać przycisk **Zapisz**.

Egzamin zawodowy - egzamin

Przebieg egzaminu

 **AUTONOMICZNY SYSTEM EGZAMINACYJNY** EKSPORT WYNIKÓW [WYLOGUJ Z SYSTEMU](#)

ZARZĄDZANIE EGZAMINEM

Oznaczenie egzaminu: Liczba zdających: Liczba zalogowanych: Liczba zakończonych egzaminów:

[Więcej](#) ▼

Status egzaminu: Status weryfikacji konfiguracji:

[Lista dostępów](#) [Lista zdających egzamin](#) [Lista kwalifikacji](#) [Weryfikacja konfiguracji](#)

Imię i nazwisko	Pesel Nr dokumentu	Czas sprawdzenia	System	Przeglądarka	Obsługa audio	Obsługa wideo
Imie_testowe Nazwisko_testowe	96010503026	0001-01-01 01:24:00	Nie wykonano	Nie wykonano	Nie wykonano	Nie wykonano
Imie_testowe Nazwisko_testowe	96122205388	0001-01-01 01:24:00	Nie wykonano	Nie wykonano	Nie wykonano	Nie wykonano
Imie_testowe Nazwisko_testowe	96020103135	0001-01-01 01:24:00	Nie wykonano	Nie wykonano	Nie wykonano	Nie wykonano
Imie_testowe Nazwisko_testowe	96042501100	0001-01-01 01:24:00	Nie wykonano	Nie wykonano	Nie wykonano	Nie wykonano
Imie_testowe Nazwisko_testowe	96061200392	0001-01-01 01:24:00	Nie wykonano	Nie wykonano	Nie wykonano	Nie wykonano
Imie_testowe Nazwisko_testowe	96102600327	0001-01-01 01:24:00	Nie wykonano	Nie wykonano	Nie wykonano	Nie wykonano
Imie_testowe Nazwisko_testowe	96042200207	0001-01-01 01:24:00	Nie wykonano	Nie wykonano	Nie wykonano	Nie wykonano
Imie_testowe Nazwisko_testowe	96020500901	0001-01-01 01:24:00	Nie wykonano	Nie wykonano	Nie wykonano	Nie wykonano
Imie_testowe Nazwisko_testowe	96080600867	0001-01-01 01:24:00	Nie wykonano	Nie wykonano	Nie wykonano	Nie wykonano

Na początku egzaminu operator sprawdza poprawność konfiguracji sprzętowej komputera zdającego.

Egzamin działa poprawnie na **aktualnych** przeglądarkach Chrome, Edge oraz Firefox

UWAGA!

W przypadku **wersji 100 i wyższych** pojawia się błędny komunikat u **zdającego** „Weryfikacja możliwości komputera niepoprawna!”.

Można pominąć to ostrzeżenie i sprawdzić status na **panelu operatora** w zakładce „Weryfikacja konfiguracji” – w kolumnie Przeglądarka **statusy** powinny być **Poprawna**.

Egzamin zawodowy - egzamin

Przebieg egzaminu

AUTONOMICZNY SYSTEM EGZAMINACYJNY EKSPORT WYNIKÓW WYLOGUJ Z SYSTEMU

ZARZĄDZANIE EGZAMINEM

Oznaczenie egzaminu: 20170412/220505-0100T/6080544
Liczba zdających: 100
Liczba zalogowanych: 0
Liczba zakończonych egzaminów: 0

Więcej ▼

Odbezpiecz dane | Rozpocznij egzamin | Zakończ egzamin

Status egzaminu: Egzamin nierozpoczęty | Status weryfikacji konfiguracji: Niekompletny

Lista dostępów | **Lista zdających egzamin** | Lista kwalifikacji | Weryfikacja konfiguracji

Lp	Imię i nazwisko	Pesel Nr dokumentu	Czas zalogowania	Czas rozpoczęcia egzaminu	Czas zakończenia egzaminu	1 Zmiana IP	2 Dostęp do Internet	Liczba logowań	Przedłużony	3 Unieważniony	Niedopuszczony	Nieobecny	Blokada	Zakończ
1	Imie_testowe Nazwisko_testowe	96010503026	0001-01-01 01:24:00	0001-01-01 01:24:00	0001-01-01 01:24:00	Nie	Nie	0	Nie	Nie	Nie	Nie	Nie	Zakończ
2	Imie_testowe Nazwisko_testowe	96122205388	0001-01-01 01:24:00	0001-01-01 01:24:00	0001-01-01 01:24:00	Nie	Nie	0	Nie	Nie	Nie	Nie	Nie	Zakończ
3	Imie_testowe Nazwisko_testowe	96020103135	0001-01-01 01:24:00	0001-01-01 01:24:00	0001-01-01 01:24:00	Nie	Nie	0	Nie	Nie	Nie	Nie	Nie	Zakończ
4	Imie_testowe Nazwisko_testowe	96042501100	0001-01-01 01:24:00	0001-01-01 01:24:00	0001-01-01 01:24:00	Nie	Nie	0	Nie	Nie	Nie	Nie	Nie	Zakończ
5	Imie_testowe Nazwisko_testowe	96061200392	0001-01-01 01:24:00	0001-01-01 01:24:00	0001-01-01 01:24:00	Nie	Nie	0	Nie	Nie	Nie	Nie	Nie	Zakończ
6	Imie_testowe Nazwisko_testowe	96102600327	0001-01-01 01:24:00	0001-01-01 01:24:00	0001-01-01 01:24:00	Nie	Nie	0	Nie	Nie	Nie	Nie	Nie	Zakończ

W trakcie trwania egzaminu operator monitoruje, czy zdający nie mają dostępu do Internetu – **1** lub czy nie nastąpiła zmiana adresu IP - **2**.

W trakcie egzaminu operator za pomocą niebieskich linków ma możliwość przedłużyć, unieważnić z odpowiednim opisem lub zablokować w razie wyjścia np. za potrzebą.

Operator egzaminu zaznacza w przypadku nieobecności odpowiedni status dla zdającego.

3 - UWAGA: zaznaczenie nieobecności, niedopuszczenia lub unieważnienia jest NIEODWRACALNE! Prosimy o uwagę.

Egzamin zawodowy - zakończenie

Eksport wyników

 AUTONOMICZNY SYSTEM EGZAMINACYJNY

[EKSPORT WYNIKÓW](#) [WYLOGUJ Z SYSTEMU](#)

ZARZĄDZANIE EGZAMINEM

Oznaczenie egzaminu: 20170412/220505-0100T/6080544

Liczba zdających: 100

Liczba zalogowanych: 0

Liczba zakończonych egzaminów: 0

Więcej ▾

 AUTONOMICZNY SYSTEM EGZAMINACYJNY

Status egzaminu: Egzamin nierozpoczęty

Status weryfikacji konfiguracji: Niekompletny

EKSPORT WYNIKÓW

Indywidualne hasło operatora*

[Eksportuj do pliku](#) 

acji

Login do egzaminu	Hasło do egzaminu	Kwalifikacja
Nazwiskx_testxwelm1		T.6
Nazwiskx_testxwelm2		T.6
Nazwiskx_testxwelm3		T.6

Egzamin zawodowy - zakończenie

Eksport wyników

Po wgrania wyników z egzaminu należy kolejno wykonać:

1. Eksport do pliku

- Powstały plik **zip** należy przechowywać w OE jako dowód przeprowadzenia egzaminu.
- Gdy eksport automatyczny jest niemożliwy, plik należy bezzwłocznie przesać ręcznie przez serwis SIOEPKZ
- W pierwszej kolejności należy w serwisie SIOEPKZ potwierdzić zakończenie egzaminu w zakładce **Proces egzaminowania > Egzamin** > **Egzamin** > **w kolumnie „OPERACJE” wybieramy ikonkę potwierdzenia zakończenia.** > Wypełniamy godzinę i datę zakończenia egzaminu. (11 strona Instrukcji 0025 w paczce SIOEPKZv4.0)
- (**Proces egzaminowania > Egzamin** > **Egzamin** - wyniki > **wyberamy kod egzaminu zawarty w nazwie pliku** > **Zarządzanie wynikami egzaminu > Importuj Odpowiedzi Z Maszyny Wirtualnej**)
- W przypadku braku możliwości importu do SIOEPKZ prosimy bezzwłocznie przesać plik z wynikami przez System Wymiany Plików

2. Archiwizacja

- Przekazane Przewodniczącemu Zespołu Egzaminacyjnego pliki z wynikami, maszynę egzaminacyjną oraz używane hasła zapisane na nośniku CD/DVD, który ma być zarchiwizowany w ośrodku egzaminacyjnym

Egzamin zawodowy - zakończenie

Eksport wyników

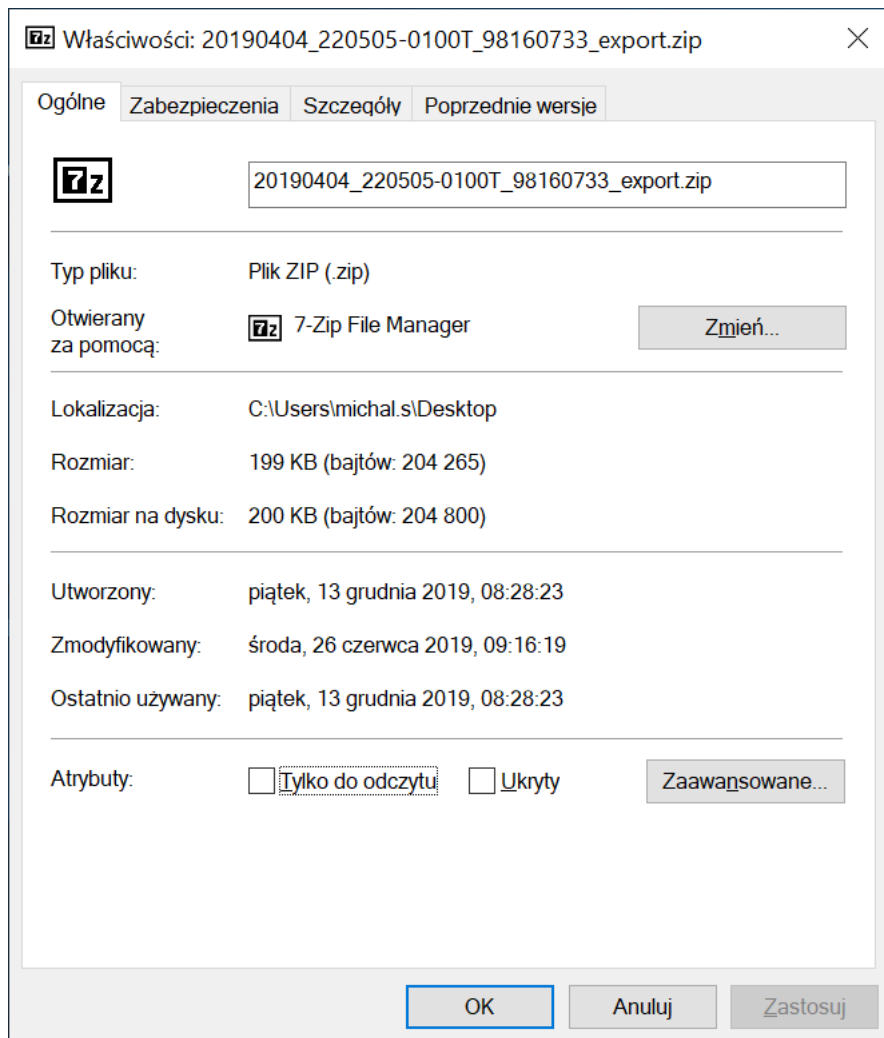

Plik z wynikami do serwisu **SIOEPKZ** importowany jest w formacie **ZIP** rozpakowane pliki **nie** są poprawnie odczytywane przez system.

Sprawdzić format można wchodząc we właściwości pliku.

Archiwizacja Wirtualnego Serwera Egzaminacyjnego

Przeprowadzenia archiwizacji maszyny – Wirtualnego Serwera Egzaminacyjnego

- Ogólne:** Nazwa: Centralna Komisja Egzaminacyjna. Styczeń 2020 1; System operacyjny: Gentoo (32-bit); Settings File Location: C:\Users\michal.s\VirtualBox VMs\Centralna Komisja Egzaminacyjna. Styczeń 2020 1
- System:** RAM: 1024 MB; Boot Order: Dysk twardy
- Ekran:** Pamięć wideo: 16 MB; Graphics Controller: VBoxVGA; Serwer pulpitu zdalnego: Disabled; Recording: Disabled
- Pamięć:** Kontroler: SATA; Port SATA 0: CKE-2020-01-10-Egzamin-disk001.vdi (Normalny, 8,00 GB)
- Dźwięk:** Disabled
- Sieć:** Karta 1: Intel PRO/1000 MT Server (Mostkowana karta sieciowa, Intel(R) Ethernet Connection (2) I219-LM)
- USB:** Disabled
- Udostępniane foldery:** Brak
- Opis:** Wersja Wirtualnego Serwera Egzaminacyjnego: Kompilacja: Linux Kernel 3.8.13; Aplikacja Zdającego: wersja 4.77; Aplikacja Zarządzania Egzaminem: wersja 4.174; Data przygotowania: 2019 11 19; Data przeprowadzenia egzaminu: 2020 01 10

Kopię maszyny wirtualnej serwera egzaminacyjnego oraz pliki z niej pobierane należy nagrać na płytę DVD niezwłocznie zakończeniu przeprowadzanych na niej egzaminów i przekazać dyrektorowi w celu zabezpieczenia w kasie pancерnej.

- Pomoc w rozwiązywaniu kwestii technicznych przed egzaminem:
 - PAWE tel. 22 457 03 22
 - Michał Stopyra tel. 22 457 03 50, email: michal.stopyra@oke.waw.pl (aktywny przed sesją egzaminacyjną (do 1 czerwca 2022r.)
- W czasie egzaminu – drobne problemy skutkujące poprawnym uruchomieniem egzaminu z przesunięciem do 10 minut, można zgłaszać/konsultować z PAWE i **każdorazowo obowiązkowo odnotować w dokumentacji.**
- **Problemy uniemożliwiające przeprowadzenie egzaminu zgodnie z procedurami**, w tym powodujące **konieczność znacznego przesunięcia w czasie lub zaplanowania w nowym terminie**, m.in. brak prądu, nieodpowiednie przygotowanie wyposażenia, **PZN powinien zgłosić do WEZ.**
- Te zgłoszenia będą wymagać opisu problemów z przeprowadzeniem egzaminu przez OE
 - kierownik Honorata Pisarska, Email: kierownik_wez@oke.waw.pl, tel. 22 457 03 28

Kontakt - woj. mazowieckie

Organizacja egzaminu

SIOEPKZ, panel operatora, sprawy proceduralne, zgłaszanie wniosków o przeplanowanie egzaminu

WEZ tel. 22 457 03 38, 22 457 03 28

Email: kierownik_wez@oke.waw.pl

Infolinia pomocy SIOEPKZ: +48 22 310 20 03

Awaryjne wsparcie dla operatorów egzaminu, cz. pisemna elektroniczna, podczas sesji

Wgrywanie wyników do EPKZ, panel operatora, konfiguracja ASE, VirtualBox:

PAWE tel. 22 457 03 22

Konfiguracja ASE, VirtualBox, panel operatora:

Michał Stopyra tel. 22 457 03 50